

XX sesja V kadencji Sejmiku Województwa Podkarpackiego odbędzie się w dniu **29 lutego 2016 roku, (poniedziałek) o godzinie 11⁰⁰** w sali audytoryjnej Urzędu Marszałkowskiego Województwa Podkarpackiego przy al. Łukasza Cieplińskiego 4 w Rzeszowie.

Porządek obrad przewiduje:

1. Otwarcie sesji.
2. Przyjęcie protokołu XIX sesji Sejmiku Województwa Podkarpackiego.
3. Podjęcie uchwały w sprawie zmian w budżecie Województwa Podkarpackiego na 2016 r.
4. Podjęcie uchwały w sprawie zmian w Wieloletniej Prognozie Finansowej Województwa Podkarpackiego na lata 2016-2025.
5. Podjęcie uchwały w sprawie zmian w Statucie Wojewódzkiego Szpitala im. Św. Ojca Pio w Przemyślu.
6. Podjęcie uchwały w sprawie zmian w Statucie Szpitala Wojewódzkiego OLK w Przemyślu.
7. Podjęcie uchwały w sprawie zmian w Statucie Podkarpackiego Centrum Chorób Płuc w Rzeszowie.
8. Podjęcie uchwały w sprawie wyrażenia zgody na przedłużenie umowy najmu części nieruchomości przez Muzeum Podkarpackie w Krośnie.
9. Podjęcie uchwały w sprawie wyrażenia woli realizacji projektu w ramach Programu Interreg V-A Polska-Słowacja 2014-2020.
10. Podjęcie uchwały w sprawie wyrażenia woli przystąpienia do realizacji projektu pn. „Wsparcie stypendialne uczniów ponadgimnazjalnych szkół zawodowych – rok szkolny 2016/2017” i określenia zasad udzielania stypendiów szczególnie uzdolnionym uczniom ponadgimnazjalnych szkół zawodowych w roku szkolnym 2016/2017.
11. Podjęcie uchwały w sprawie wyrażenia woli przystąpienia do realizacji projektu pn. „Wsparcie stypendialne uczniów szkół gimnazjalnych i ponadgimnazjalnych prowadzących kształcenie ogólne – rok szkolny 2016/2017” i określenia zasad udzielania stypendiów szczególnie uzdolnionym uczniom szkół gimnazjalnych i ponadgimnazjalnych prowadzących kształcenie ogólne w roku szkolnym 2016/2017.
12. Podjęcie uchwały w sprawie likwidacji dotychczasowej aglomeracji Raniżów oraz wyznaczenia nowej aglomeracji Raniżów.
13. Podjęcie uchwały w sprawie zmiany aglomeracji Krosno.
14. Podjęcie uchwały w sprawie zmiany obszaru aglomeracji Baranów Sandomierski.
15. Podjęcie uchwały w sprawie zajęcia stanowiska dotyczącego powierzenia prowadzenia regionalnych placówek opiekuńczo – terapeutycznych na terenie województwa podkarpackiego w drodze otwartego konkursu przewidzianego zgodnie z ustawą z dnia 24 kwietnia 2003 r. o działalności pożytku publicznego i o wolontariacie (Dz.U. 2014.1118 z późn. zm.).
16. Podjęcie uchwały w sprawie upoważnienia Wiceprzewodniczących Sejmiku Województwa Podkarpackiego.
17. Podjęcie uchwały w sprawie zmiany uchwały numer II/17/14 z dnia 15 grudnia 2014 roku w sprawie wyboru delegatów do Zgromadzenia Ogólnego Związku Województw Rzeczypospolitej Polskiej.
18. Podjęcie uchwały w sprawie wyrażenia woli na złożenie wniosku aplikacyjnego w ramach Programu Europa dla obywateli 2014-2020.
19. Podjęcie uchwały w sprawie rozpatrzenia skargi pana Janusza Wrony na działania Marszałka Województwa Podkarpackiego.

20. Podjęcie uchwały w sprawie rozpatrzenia skargi pana Marka Janczara na działania Marszałka Województwa Podkarpackiego.
21. Podjęcie uchwały w sprawie powierzenia przez Województwo Podkarpackie Województwu Świętokrzyskiemu zadania organizatora publicznego transportu zbiorowego w organizacji przewozów użyteczności publicznej w wojewódzkich przewozach pasażerskich na obszarze województwa podkarpackiego.
22. Podjęcie uchwały w sprawie zmian w Statucie Wojewódzkiego Domu Kultury w Rzeszowie.
23. Sprawozdanie z wyjazdów zagranicznych pracowników Urzędu Marszałkowskiego Województwa Podkarpackiego oraz przyjmowanych osób i delegacji przez Urząd Marszałkowski Województwa Podkarpackiego.
24. Sprawozdanie z wysokości średnich wynagrodzeń nauczycieli na poszczególnych stopniach awansu zawodowego w szkołach i placówkach prowadzonych przez Województwo Podkarpackie.
25. Informacja z działalności Zarządu Województwa Podkarpackiego V kadencji w okresie od 13 stycznia 2016 r. do 18 lutego 2016 r.
26. Informacja Zarządu Województwa Podkarpackiego o realizacji uchwał Sejmiku Województwa Podkarpackiego podjętych na XIX sesji w dniu 25 stycznia 2016 r.
27. Interpelacje i zapytania radnych.
28. Wnioski i oświadczenia radnych.
29. Zamknięcie sesji.

**Przewodniczący Sejmiku
Województwa Podkarpackiego**

Jerzy Cypryś

**UCHWAŁA NR .../.../16
SEJMIKU WOJEWÓDZTWA PODKARPACKIEGO
z dnia2016 r.**

w sprawie zmian w budżecie Województwa Podkarpackiego na 2016 r.

Na podstawie art. 18 pkt 6 i art. 61 ustawy z dnia 5 czerwca 1998 r. o samorządzie województwa (Dz. U. z 2015 r. poz. 1392 z późn. zm.), art. 211 i art. 212 ustawy z dnia 27 sierpnia 2009 r. o finansach publicznych (Dz. U. z 2013 poz. 885 z późn. zm.) oraz Uchwały Nr XVII/312/15 Sejmiku Województwa Podkarpackiego z dnia 28 grudnia 2015 r. w sprawie budżetu Województwa Podkarpackiego na 2016 r.

**Sejmik Województwa Podkarpackiego
uchwala, co następuje:**

§ 1

1. Zmniejsza się plan dochodów bieżących budżetu Województwa Podkarpackiego na 2016 r. w dziale 600 – Transport i łączność w rozdziale 60001 – Krajowe pasażerskie przewozy kolejowe o kwotę **4.285.500,-zł**, w tym z tytułu:

- 1) dotacji otrzymanych z państwowych funduszy celowych na realizację zadań bieżących jednostek sektora finansów publicznych o kwotę 3.835.500,-zł,
- 2) zwrotu od ubezpieczyciela kosztów napraw autobusów szynowych o kwotę 450.000,-zł.

2. Zwiększa się plan dochodów budżetu Województwa Podkarpackiego na 2016 r. o kwotę **80.561.313,-zł**, w tym:

- 1) *dochodów bieżących o kwotę 30.971.851,-zł*,
- 2) *dochodów majątkowych o kwotę 49.589.462,-zł*.

3. W ramach zwiększenia, o którym mowa w ust. 2 zwiększa się plan dochodów, z tego:

- 1) w dziale 600 – Transport i łączność o kwotę **8.938.000,-zł**, z tego:
 - a) w rozdziale 60001 - Krajowe pasażerskie przewozy kolejowe o kwotę **438.000,-zł** (dochody bieżące), w tym z tytułu:

- aa) kary za niedotrzymanie warunków umowy związanych z zakupem autobusów szynowych o kwotę 338.000,-zł,
 - ab) zwrotu podatku VAT za usługi serwisowe pojazdu kolejowego o kwotę 100.000,-zł,
 - b) w rozdziale 60013 – Drogi publiczne wojewódzkie z tytułu środków pochodzących z budżetu UE związanych z realizacją projektów własnych w ramach Programu Operacyjnego Polska Wschodnia na lata 2014-2020 o kwotę **8.500.000,-zł** (dochody majątkowe),
- 2) w dziale 720 – Informatyka w rozdziale 75095 – Pozostała działalność o kwotę **24.864.342,-zł** w tym z tytułu:
- a) zwrotu podatku VAT dotyczącego realizacji projektu pn. „Sieć Szerokopasmowa Polski Wschodniej - Województwo Podkarpackie” w ramach Programu Operacyjnego Rozwój Polski Wschodniej na lata 2007-2013 o kwotę 24.075.930,-zł (dochody bieżące),
 - b) odsetek od dotacji wykorzystanych niezgodnie z przeznaczeniem, pobranych nienależnie lub w nadmiernej wysokości związanych z realizacją projektu pn. „PSeAP - Podkarpacki System e-Administracji Publicznej” w ramach Regionalnego Programu Operacyjnego Województwa Podkarpackiego na lata 2007-2013 o kwotę 166.214,-zł (dochody bieżące),
 - c) zwrotów od partnerów projektu części dotacji wykorzystanych niezgodnie z przeznaczeniem, pobranych nienależnie lub w nadmiernej wysokości dotyczące dochodów majątkowych związanych z realizacją projektu pn. „PSeAP - Podkarpacki System e-Administracji Publicznej” w ramach Regionalnego Programu Operacyjnego Województwa Podkarpackiego na lata 2007-2013 o kwotę 622.198,-zł (dochody majątkowe),
- 3) w dziale 758 – Różne rozliczenia w rozdziale 75863 – Regionalne Programy Operacyjne 2014 - 2020 finansowane z udziałem środków Europejskiego Funduszu Rozwoju Regionalnego z tytułu środków pochodzących z budżetu Unii Europejskiej na realizację projektów własnych w ramach Regionalnego Programu Operacyjnego Województwa Podkarpackiego na lata 2014 - 2020 o kwotę **46.667.114,-zł** (w tym: dochody bieżące – 6.291.707,-zł, dochody majątkowe – 40.375.407,-zł),
- 4) w dziale 853 – Pozostałe zadania w zakresie polityki społecznej w rozdziale 85332 – Wojewódzkie urzędy pracy z tytułu środków otrzymanych od pozostałych

jednostek zaliczanych do sektora finansów publicznych na finansowanie lub dofinansowanie kosztów realizacji inwestycji i zakupów inwestycyjnych jednostek zaliczanych do sektora finansów publicznych (dotacja z Wojewódzkiego Funduszu Ochrony Środowiska i Gospodarki Wodnej w Rzeszowie) o kwotę **80.000,-zł** (dochody majątkowe),

- 5) w dziale 921 – Kultura i ochrona dziedzictwa narodowego w rozdziale 92118 – Muzea z tytułu zwrotu części dotacji wykorzystanych niezgodnie z przeznaczeniem, pobranych nienależnie lub w nadmiernej wysokości dotyczące dochodów majątkowych o kwotę **11.857,-zł** (dochody majątkowe).

4. Zmiany planu dochodów w szczególności dział, rozdział, paragraf określa załącznik Nr 1 do niniejszej uchwały.

5. Zmniejsza się plan wydatków budżetu Województwa Podkarpackiego na 2016 r. o kwotę **1.711.318,-zł, w tym:**

- 1) *wydatków bieżących o kwotę **1.150.000,-zł**,*
2) *wydatków majątkowych o kwotę **561.318,-zł**.*

6. W ramach zmniejszenia, o którym mowa w ust. 5 zmniejsza się plan wydatków, z tego:

- 1) w dziale 600 – Transport i łączność w rozdziale 60001 – Krajowe pasażerskie przewozy kolejowe o kwotę **1.150.000,-zł**, w tym:
- | | |
|---|----------------------|
| a) wydatki bieżące | 1.150.000,-zł |
| wydatki jednostek budżetowych | 1.150.000,-zł |
| z tego na: | |
| - wynagrodzenia i składki od nich naliczane | - |
| - wydatki związane z realizacją ich statutowych zadań | 1.150.000,-zł |
| b) wydatki majątkowe | - |
- 2) w dziale 853 – Pozostałe zadania w zakresie polityki społecznej w rozdziale 85332 – Wojewódzkie urzędy pracy o kwotę **261.318,-zł**, w tym:
- | | |
|---|--------------------|
| a) wydatki bieżące | - |
| b) wydatki majątkowe | 261.318,-zł |
| w tym inwestycje i zakupy inwestycyjne | 261.318,-zł |
| z tego na programy finansowane z udziałem środków UE i źródeł zagranicznych | - |

- 3) w dziale 921 – Kultura i ochrona dziedzictwa narodowego w rozdziale 92195 – Pozostała działalność o kwotę **300.000,-zł**, w tym:
- | | |
|---|--------------------|
| a) wydatki bieżące | - |
| b) wydatki majątkowe | 300.000,-zł |
| w tym inwestycje i zakupy inwestycyjne | 300.000,-zł |
| z tego na programy finansowane z udziałem środków UE i źródeł zagranicznych | - |

7. Zwiększa się plan wydatków budżetu Województwa Podkarpackiego na 2016 r.

o kwotę **81.841.993,-zł**, w tym:

- 1) *wydatków bieżących o kwotę **11.198.102,-zł**,*
- 2) *wydatków majątkowych o kwotę **70.643.891,-zł**.*

8. W ramach zwiększenia, o którym mowa w ust. 7 zwiększa się plan wydatków, z tego:

- 1) w dziale 150 – Przetwórstwo przemysłowe o kwotę **7.442,-zł**, z tego:
 - a) w rozdziale 15011 – Rozwój przedsiębiorczości o kwotę **3.355,-zł**, w tym:
 - aa) wydatki bieżące **3.355,-zł**
 - w tym dotacje na zadania bieżące **3.355,-zł**
 - ab) wydatki majątkowe -
 - b) w rozdziale 15013 – Rozwój kadr nowoczesnej gospodarki i przedsiębiorczości o kwotę **4.087,-zł**, w tym:
 - ba) wydatki bieżące **4.087,-zł**
 - w tym dotacje na zadania bieżące **4.087,-zł**
 - ab) wydatki majątkowe -
- 2) w dziale 600 – Transport i łączność o kwotę **56.692.221,-zł**, z tego:
 - a) w rozdziale 60001 – Krajowe pasażerskie przewozy kolejowe o kwotę **26.021.837,-zł**, w tym:
 - aa) wydatków bieżących **1.521.836,-zł**
 - w tym:
 - aaa) wydatki jednostek budżetowych **438.000,-zł**
 - z tego na:
 - wynagrodzenia i składki od nich naliczane -
 - wydatki związane z realizacją ich statutowych zadań **438.000,-zł**
 - aab) dotacje na zadania bieżące **215.600,-zł**

aac) wydatki na programy finansowane	
z udziałem środków UE i źródeł zagranicznych	868.236,-zł
ab) wydatki majątkowe	24.500.001,-zł
w tym inwestycje i zakupy inwestycyjne	24.500.001,-zł
z tego na programy finansowane z udziałem	
środków UE i źródeł zagranicznych	24.500.001,-zł
b) w rozdziale 60013 – Drogi publiczne wojewódzkie o kwotę	30.670.000,-zł,
w tym:	
ba) wydatki bieżące	1.500.000,-zł
wydatki jednostek budżetowych	1.500.000,-zł
z tego na:	
- wynagrodzenia i składki od nich naliczane	-
- wydatki związane z realizacją ich statutowych zadań	1.500.000,-zł
bb) wydatki majątkowe	29.170.000,-zł
w tym inwestycje i zakupy inwestycyjne	29.170.000,-zł
z tego na programy finansowane z udziałem	
środków UE i źródeł zagranicznych	21.700.000,-zł
c) w rozdziale 60016 – Drogi publiczne gminne o kwotę	384,-zł, w tym:
ca) wydatki bieżące	-
cb) wydatki majątkowe	384,-zł
w tym inwestycje i zakupy inwestycyjne	384,-zł
z tego na programy finansowane z udziałem	
środków UE i źródeł zagranicznych	-
3) w dziale 720 – Informatyka w rozdziale 72095 – Pozostała działalność o kwotę	17.230.713,-zł, w tym:
a) wydatki bieżące	4.691.731,-zł
w tym wydatki na programy finansowane	
z udziałem środków UE i źródeł zagranicznych	4.691.731,-zł
b) wydatki majątkowe	12.538.982,-zł
w tym inwestycje i zakupy inwestycyjne	12.538.982,-zł
z tego na programy finansowane z udziałem	
środków UE i źródeł zagranicznych	12.538.982,-zł
4) w dziale 750 – Administracja publiczna o kwotę	2.064.494,-zł, z tego:

a) w rozdziale 75075 – Promocja jednostek samorządu terytorialnego o kwotę 1.000.000,-zł , w tym:	
aa) wydatki bieżące	1.000.000,-zł
w tym wydatki na programy finansowane	
z udziałem środków UE i źródeł zagranicznych	1.000.000,-zł
ab) wydatki majątkowe	-
b) w rozdziale 75095 – Pozostała działalność o kwotę 1.064.494,-zł , w tym:	
ba) wydatki bieżące	-
bb) wydatki majątkowe	1.064.494,-zł
w tym inwestycje i zakupy inwestycyjne	1.064.494,-zł
z tego na programy finansowane z udziałem	
środków UE i źródeł zagranicznych	1.064.494,-zł
5) w dziale 801 – Oświata i wychowanie o kwotę 18.398,-zł , z tego:	
a) w rozdziale 80147 – Biblioteki pedagogiczne o kwotę 9.840,-zł , w tym:	
aa) wydatki bieżące	9.840,-zł
wydatki jednostek budżetowych	9.840,-zł
z tego na:	
- wynagrodzenia i składki od nich naliczane	-
- wydatki związane z realizacją ich statutowych zadań	9.840,-zł
ab) wydatki majątkowe	-
b) w rozdziale 80195 – Pozostała działalność o kwotę 8.558,-zł , w tym:	
ba) wydatki bieżące	5.839,-zł
w tym dotacje na zadania bieżące	5.839,-zł
bb) wydatki majątkowe	2.719,-zł
w tym inwestycje i zakupy inwestycyjne	2.719,-zł
z tego na programy finansowane z udziałem	
środków UE i źródeł zagranicznych	-
6) w dziale 851 – Ochrona zdrowia o kwotę 1.080.000,-zł , z tego:	
a) w rozdziale 85111 – Szpitale ogólne o kwotę 1.000.000,-zł , w tym:	
aa) wydatki bieżące	-
ab) wydatki majątkowe	1.000.000,-zł
w tym inwestycje i zakupy inwestycyjne	1.000.000,-zł
z tego na programy finansowane z udziałem	
środków UE i źródeł zagranicznych	-

- b) w rozdziale 85120 – Lecznictwo psychiatryczne o kwotę **80.000,-zł**, w tym:
- | | |
|--|-------------------|
| ba) wydatki bieżące | - |
| bb) wydatki majątkowe | 80.000,-zł |
| w tym inwestycje i zakupy inwestycyjne | 80.000,-zł |
| z tego na programy finansowane z udziałem
środków UE i źródeł zagranicznych | - |
- 7) w dziale 852 – Pomoc społeczna w rozdziale 85295 – Pozostała działalność o kwotę **839,-zł**, w tym:
- | | |
|----------------------------------|----------------|
| a) wydatki bieżące | 839,-zł |
| w tym dotacje na zadania bieżące | 839,-zł |
| b) wydatki majątkowe | - |
- 8) w dziale 853 – Pozostałe zadania w zakresie polityki społecznej o kwotę **2.275.959,-zł**, w tym:
- a) w rozdziale 85332 – Wojewódzkie urzędy pracy o kwotę **2.275.454,-zł**, w tym:
- | | |
|--|----------------------|
| aa) wydatki bieżące | - |
| ab) wydatki majątkowe | 2.275.454,-zł |
| w tym inwestycje i zakupy inwestycyjne | 2.275.454,-zł |
| z tego na programy finansowane z udziałem
środków UE i źródeł zagranicznych | 2.275.454,-zł |
- b) w rozdziale 85395 – Pozostała działalność o kwotę **505,-zł**, w tym:
- | | |
|----------------------------------|----------------|
| ba) wydatki bieżące | 505,-zł |
| w tym dotacje na zadania bieżące | 505,-zł |
| bb) wydatki majątkowe | - |
- 9) w dziale 854 – Edukacyjna opieka wychowawcza w rozdziale 85495 – Pozostała działalność o kwotę **1.634,-zł**, w tym:
- | | |
|----------------------------------|------------------|
| a) wydatki bieżące | 1.634,-zł |
| w tym dotacje na zadania bieżące | 1.634,-zł |
| b) wydatki majątkowe | - |
- 10) w dziale 921 – Kultura i ochrona dziedzictwa narodowego o kwotę **2.470.293,-zł**, z tego:
- a) w rozdziale 92106 – Teatry o kwotę **257.105,-zł**, w tym:
- | | |
|----------------------------------|--------------------|
| aa) wydatki bieżące | 257.105,-zł |
| w tym dotacje na zadania bieżące | 257.105,-zł |
| ab) wydatki majątkowe | - |

b) w rozdziale 92108 – Filharmonie, orkiestry, chóry i kapele o kwotę 21.054,-zł , w tym:	
ba) wydatki bieżące	21.054,-zł
w tym dotacje na zadania bieżące	21.054,-zł
bb) wydatki majątkowe	-
c) w rozdziale 92109 – Domy i ośrodki kultury, świetlice i kluby o kwotę 718.496,-zł , w tym:	
ca) wydatki bieżące	718.496,-zł
w tym dotacje na zadania bieżące	718.496,-zł
cb) wydatki majątkowe	-
d) w rozdziale 92110 – Galerie i biura wystaw artystycznych o kwotę 32.670,-zł , w tym:	
da) wydatki bieżące	32.670,-zł
w tym dotacje na zadania bieżące	32.670,-zł
db) wydatki majątkowe	-
e) w rozdziale 92114 – Pozostałe instytucje kultury o kwotę 55.176,-zł , w tym:	
ea) wydatki bieżące	55.176,-zł
w tym dotacje na zadania bieżące	55.176,-zł
eb) wydatki majątkowe	-
f) w rozdziale 92116 – Biblioteki o kwotę 168.258,-zł , w tym:	
fa) wydatki bieżące	168.258,-zł
w tym dotacje na zadania bieżące	168.258,-zł
fb) wydatki majątkowe	-
g) w rozdziale 92118 – Muzea o kwotę 1.217.534,-zł , w tym:	
ga) wydatki bieżące	1.205.677,-zł
w tym dotacje na zadania bieżące	1.205.677,-zł
gb) wydatki majątkowe	11.857,-zł
w tym inwestycje i zakupy inwestycyjne	11.857,-zł
z tego na programy finansowane z udziałem środków UE i źródeł zagranicznych	-

9. Zmiany planu wydatków w szczególności dział, rozdział, paragraf określa załącznik Nr 2 do niniejszej uchwały.

1. Dotacje określone w:

- 1) § 1 ust. 8 pkt 1 lit. a stanowią zwrot do Ministerstwa Rozwoju części dotacji wykorzystanych niezgodnie z przeznaczeniem, pobranych nienależnie lub w nadmiernej wysokości przez beneficjentów Programu Operacyjnego Kapitał Ludzki w kwocie 3.355,-zł,
- 2) § 1 ust. 8 pkt 1 lit. b stanowią zwrot do Ministerstwa Rozwoju części dotacji wykorzystanych niezgodnie z przeznaczeniem, pobranych nienależnie lub w nadmiernej wysokości przez beneficjentów Programu Operacyjnego Kapitał Ludzki w kwocie 4.087,-zł,
- 3) § 1 ust. 8 pkt 2 lit. a stanowią dotację celową dla jednostki spoza sektora finansów publicznych przeznaczoną na realizację zadania pn. „Rekompensata należna przewoźnikowi z tytułu wykonywania kolejowych przewozów osób - w ramach użyteczności publicznej” w kwocie 215.600,-zł,
- 4) § 1 ust. 8 pkt 5 lit. b stanowią zwrot do Ministerstwa Rozwoju części dotacji wykorzystanych niezgodnie z przeznaczeniem, pobranych nienależnie lub w nadmiernej wysokości przez beneficjentów Programu Operacyjnego Kapitał Ludzki w kwocie 5.839,-zł,
- 5) § 1 ust. 8 pkt 7 stanowią zwrot do Ministerstwa Rozwoju części dotacji wykorzystanych niezgodnie z przeznaczeniem, pobranych nienależnie lub w nadmiernej wysokości przez beneficjentów Programu Operacyjnego Kapitał Ludzki w kwocie 839,-zł,
- 6) § 1 ust. 8 pkt 8 lit. b stanowią zwrot do Ministerstwa Rozwoju części dotacji wykorzystanych niezgodnie z przeznaczeniem, pobranych nienależnie lub w nadmiernej wysokości przez beneficjentów Programu Operacyjnego Kapitał Ludzki w kwocie 505,-zł,
- 7) § 1 ust. 8 pkt 9 stanowią zwrot do Ministerstwa Rozwoju części dotacji wykorzystanych niezgodnie z przeznaczeniem, pobranych nienależnie lub w nadmiernej wysokości przez beneficjentów Programu Operacyjnego Kapitał Ludzki w kwocie 1.634,-zł,
- 8) § 1 ust. 8 pkt 10 lit. a stanowią dotację podmiotową dla jednostki sektora finansów publicznych - Teatru im. W Siemaszkowej w Rzeszowie w kwocie 257.105,-zł,

- 9) § 1 ust. 8 pkt 10 lit. b stanowią dotację podmiotową dla jednostki sektora finansów publicznych - Filharmonii Podkarpackiej im. A. Malawskiego w Rzeszowie w kwocie 21.054,-zł,
- 10) § 1 ust. 8 pkt 10 lit. c stanowią dotacje podmiotowe dla jednostek sektora finansów publicznych w kwocie 718.496,-zł, z tego dla:
 - a) Centrum Kulturalnego w Przemyśle w kwocie 190.938,-zł,
 - b) Wojewódzkiego Domu Kultury w Rzeszowie w kwocie 527.558,-zł,
- 11) § 1 ust. 8 pkt 10 lit. d stanowią dotację podmiotową dla jednostki sektora finansów publicznych - Galerii Sztuki Współczesnej w Przemyśle w kwocie 32.670,-zł,
- 12) § 1 ust. 8 pkt 10 lit. e stanowią dotację podmiotową dla jednostki sektora finansów publicznych - Arboretum i Zakładu Fizjografii w Bolestraszcach w kwocie 55.176,-zł,
- 13) § 1 ust. 8 pkt 10 lit. f stanowią dotację podmiotową dla jednostki sektora finansów publicznych - Wojewódzkiej i Miejskiej Biblioteki Publicznej w Rzeszowie w kwocie 168.258,-zł,
- 14) § 1 ust. 8 pkt 10 lit. g stanowią dotacje podmiotowe dla jednostek sektora finansów publicznych w kwocie 1.205.677,-zł, z tego dla:
 - a) Muzeum Zamku w Łańcucie w kwocie 191.664,-zł,
 - b) Muzeum Okręgowego w Rzeszowie w kwocie 145.571,-zł,
 - c) Muzeum Podkarpackiego w Krośnie w kwocie 249.309,-zł,
 - d) Muzeum Kultury Ludowej w Kolbuszowej w kwocie 248.873,-zł,
 - e) Muzeum Narodowego Ziemi Przemyskiej w Przemyśle w kwocie 238.128,-zł,
 - f) Muzeum Budownictwa Ludowego w Sanoku w kwocie 43.560,-zł,
 - g) Muzeum Marii Konopnickiej w Żarnowcu w kwocie 88.572,-zł.

2. Wydatki bieżące na programy finansowane z udziałem środków UE i źródeł zagranicznych określone w:

- 1) § 1 ust. 8 pkt 2 lit. a stanowią wydatki Urzędu Marszałkowskiego Województwa Podkarpackiego w Rzeszowie przeznaczone na realizację projektu pn. „Zakup taboru kolejowego do wykonywania przewozów pasażerskich na terenie Województwa Podkarpackiego” w ramach Regionalnego Programu Operacyjnego Województwa Podkarpackiego na lata 2014-2020 w kwocie

868.236,-zł (wydatki finansowane z: środków pochodzących z budżetu UE – 600.000,-zł, środki własne Samorządu Województwa – 268.236,-zł),

2) § 1 ust. 8 pkt 3 w kwocie 4.691.731,-zł stanowią:

a) wydatki Urzędu Marszałkowskiego Województwa Podkarpackiego w Rzeszowie przeznaczone na realizację projektu pn. „Podkarpacki System Informacji Przestrzennej (PSIP)” w ramach Regionalnego Programu Operacyjnego Województwa Podkarpackiego na lata 2014-2020 - dotacje celowe dla partnerów projektu - jednostek sektora finansów publicznych w kwocie 4.691.707,-zł,

b) zwrot do Ministerstwa Rozwoju odsetek od dotacji wykorzystanej niezgodnie z przeznaczeniem, pobranej nienależnie lub w nadmiernej wysokości dotyczącej realizacji projektu pn. „PSeAP - Podkarpacki System e-Administracji Publicznej” w ramach Regionalnego Programu Operacyjnego Województwa Podkarpackiego na lata 2007-2013 w kwocie 24,-zł,

3) § 1 ust. 8 pkt 4 lit. a stanowią wydatki Urzędu Marszałkowskiego Województwa Podkarpackiego w Rzeszowie przeznaczone na realizację projektu własnego pn. „Promocja Gospodarcza” w ramach Regionalnego Programu Operacyjnego Województwa Podkarpackiego na lata 2014-2020 w kwocie 1.000.000,-zł.

3. Wydatki majątkowe na inwestycje i zakupy inwestycyjne określone w:

1) § 1 ust. 6 pkt 2 stanowią wydatki Wojewódzkiego Urzędu Pracy w Rzeszowie przeznaczone na realizację zadania pn. „Przebudowa, adaptacja, modernizacja pomieszczeń i zmiana sposobu użytkowania budynku ul. Naruszewicza 11 w Rzeszowie, obejmującej działkę ewidencyjną nr 1068 w obrębie 207 Śródmieście na cele pomieszczeń biurowych, konferencyjnych, archiwalnych i magazynowych dla Wojewódzkiego Urzędu Pracy w Rzeszowie”. Zadanie otrzymuje nazwę „Przebudowa, adaptacja, modernizacja pomieszczeń i zmiana sposobu użytkowania budynku ul. Naruszewicza 11 w Rzeszowie, obejmującej działkę ewidencyjną nr 1068 w obrębie 207 Śródmieście na cele pomieszczeń biurowych, konferencyjnych, archiwalnych i magazynowych dla Wojewódzkiego Urzędu Pracy w Rzeszowie wraz z wykorzystaniem działki nr 1098/2 na miejsca parkingowe” w kwocie 261.318,-zł,

- 2) § 1 ust. 6 pkt 3 stanowią wydatki Urzędu Marszałkowskiego Województwa Podkarpackiego w Rzeszowie przeznaczone na realizację zadania pn. „Muzeum Dziedzictwa Kresów Dawnej Rzeczypospolitej” w kwocie 300.000,-zł,
- 3) § 1 ust. 8 pkt 2 lit b w kwocie 29.170.000,-zł stanowią:
 - a) wydatki Podkarpackiego Zarządu Dróg Wojewódzkich w Rzeszowie w kwocie 7.470.000,-zł przeznaczone na:
 - aa) budowy chodników w ciągu dróg wojewódzkich w kwocie 3.000.000,-zł,
 - ab) przebudowy dróg wojewódzkich w kwocie 3.500.000,-zł,
 - ac) opracowanie dokumentacji projektowej budowy łącznika autostrady A4 Łańcut z drogą krajową Nr 4 w kwocie 970.000,-zł,
 - b) wydatki na inwestycje i zakupy inwestycyjne finansowane z udziałem środków UE i źródeł zagranicznych w kwocie 21.700.000,-zł opisane w ust. 4 pkt 2,
- 4) § 1 ust. 8 pkt 2 lit. c stanowią zwrot do Ministerstwa Rozwoju części dotacji wykorzystanej niezgodnie z przeznaczeniem, pobranej nienależnie lub w nadmiernej wysokości przez beneficjenta Regionalnego Programu Operacyjnego Województwa Podkarpackiego na lata 2007-2013 w kwocie 384,-zł,
- 5) § 1 ust. 8 pkt 5 lit. b stanowią zwrot do Ministerstwa Rozwoju części dotacji wykorzystanych niezgodnie z przeznaczeniem, pobranych nienależnie lub w nadmiernej wysokości przez beneficjentów Programu Operacyjnego Kapitał Ludzki w kwocie 2.719,-zł,
- 6) § 1 ust. 8 pkt 6 lit. a stanowią dotację celową dla jednostki sektora finansów publicznych - Klinicznego Szpitala Wojewódzkiego Nr 2 im. Św. Jadwigi Królowej w Rzeszowie przeznaczoną na realizację zadania pn. „Utworzenie Kliniki Pediatrii, Endokrynologii i Diabetologii Dziecięcej w Klinicznym Szpitalu Wojewódzkim Nr 2 im. Św. Jadwigi Królowej w Rzeszowie” w kwocie 1.000.000,-zł,
- 7) § 1 ust. 8 pkt 6 lit. b stanowią dotację celową dla jednostki sektora finansów publicznych - Wojewódzkiego Podkarpackiego Szpitala Psychiatrycznego im. prof. Eugeniusza Brzezickiego w Żurawicy przeznaczoną na realizację zadania pn. „Zakup wyposażenia kuchenki oddziałowej oraz zmywalni naczyń” w kwocie 80.000,-zł,

8) § 1 ust. 8 pkt 10 lit. g stanowią dotację celową dla jednostki sektora finansów publicznych - Muzeum Kultury Ludowej w Kolbuszowej przeznaczoną na realizację zadania pn. „Zachowanie dziedzictwa kulturowego i podniesienie atrakcyjności turystycznej regionu przez rozbudowę Parku Etnograficznego Muzeum Kultury Ludowej w Kolbuszowej - opracowanie pełnej dokumentacji projektowej i studium wykonalności" w kwocie 11.857,-zł.

4. Wydatki majątkowe na inwestycje i zakupy inwestycyjne finansowane z udziałem środków UE i źródeł zagranicznych określone w:

- 1) § 1 ust. 8 pkt 2 lit. a stanowią wydatki Urzędu Marszałkowskiego Województwa Podkarpackiego w Rzeszowie przeznaczone na realizację projektu pn. „Zakup taboru kolejowego do wykonywania przewozów pasażerskich na terenie Województwa Podkarpackiego" w ramach Regionalnego Programu Operacyjnego Województwa Podkarpackiego na lata 2014-2020 w kwocie 24.500.001,-zł (wydatki finansowane z: środków pochodzących z budżetu UE – 16.930.895,-zł, środków własnych Samorządu Województwa - 7.569.106,-zł),
- 2) § 1 ust. 8 pkt 2 lit. b w kwocie 21.700.000,-zł stanowią wydatki Podkarpackiego Zarządu Dróg Wojewódzkich w Rzeszowie przeznaczone na realizację zadań w ramach:
 - a) Regionalnego Programu Operacyjnego Województwa Podkarpackiego na lata 2014-2020 w kwocie 11.700.000,-zł, w tym:
 - aa) zadania pn. „Przebudowa/rozbudowa drogi wojewódzkiej nr 881 na odcinku Kańczuga - Pruchnik" w kwocie 700.000,-zł (wydatki finansowane z: środków pochodzących z budżetu UE – 595.000,-zł, środków własnych Samorządu Województwa – 105.000,-zł),
 - ab) zadania pn. „Budowa/przebudowa drogi wojewódzkiej nr 835 Lublin-Przeworsk-Grabownica Starzeńska na odcinku od DK 4 do miasta Kańczuga" w kwocie 1.000.000,-zł (wydatki finansowane z: środków pochodzących z budżetu UE – 850.000,-zł, środków własnych Samorządu Województwa – 150.000,-zł),
 - ac) zadania pn. „Rozbudowa drogi wojewódzkiej nr 881 Sokołów Małopolski - Łańcut - Kańczuga - Żurawica na odcinku Czarna - Łańcut wraz z budową mostu na rzece Wisłok i Mikośka + ul. Kraszewskiego w Łańcucie" w kwocie

- 5.000.000,-zł (wydatki finansowane z: środków pochodzących z budżetu UE – 4.250.000,-zł, środków własnych Samorządu Województwa – 750.000,-zł),
- ad) zadania pn. „Przebudowa/rozbudowa drogi wojewódzkiej nr 875 Mielec - Kolbuszowa - Leżajsk od końca obwodnicy m. Werynia do początku obwodnicy m. Sokołów Małopolski" w kwocie 1.000.000,-zł (wydatki finansowane z: środków pochodzących z budżetu UE – 850.000,-zł, środków własnych Samorządu Województwa – 150.000,-zł),
- ae) zadania pn. „Budowa obwodnicy m. Strzyżów w ciągu drogi wojewódzkiej Nr 988 Babica-Strzyżów-Warzyce" w kwocie 1.000.000,-zł (wydatki finansowane z: środków pochodzących z budżetu UE – 850.000,-zł, środków własnych Samorządu Województwa – 150.000,-zł),
- af) zadania pn. „Przebudowa/rozbudowa odcinka DW nr 984 Lisia Góra-Radomyśl Wielki - Mielec od m. Piątkowiec do skrzyżowania z DW 983 oraz DW 983 do m. Rzędzianowice wraz z budową nowego odcinka DW 984 od m. Rzędzianowice do DW nr 985 + budowa mostu na rzece Wisłoka" w kwocie 1.000.000,-zł (wydatki finansowane z: środków pochodzących z budżetu UE – 850.000,-zł, środków własnych Samorządu Województwa – 150.000,-zł),
- ag) zadania pn. „Rozbudowa nowego odcinka DW 987 ul. Księżomost w m. Sędziszów Małopolski do DK 94 wraz z budową ronda na DP 1334 R" w kwocie 2.000.000,-zł (wydatki finansowane z: środków pochodzących z budżetu UE – 1.700.000,-zł, środków własnych Samorządu Województwa – 300.000,-zł),
- b) Programu Operacyjnego Polska Wschodnia na lata 2014-2020 w kwocie 10.000.000,-zł, w tym:
- ba) zadania pn. „Budowa i rozbudowa DW Nr 869 na odcinku od węzła S-19 Jasionka do węzła DK 9 w Rudnej Małej" w kwocie 7.000.000,-zł (wydatki finansowane z: środków pochodzących z budżetu UE – 5.950.000,-zł, środków własnych Samorządu Województwa – 1.050.000,-zł),
- bb) zadania pn. „Rozbudowa i budowa DW Nr 988 na odcinku Babica-Zaborów wraz z budową obwodnicy Czudca" w kwocie 1.000.000,-zł (wydatki finansowane z: środków pochodzących z budżetu UE – 850.000,-zł, środków własnych Samorządu Województwa – 150.000,-zł),

- bc) zadania pn. „Rozbudowa DW Nr 878 na odcinku: od granicy miasta Rzeszowa do skrzyżowania ul. Grunwaldzkiej z ul. Orkana w Tyczynie (DP Nr 1404R)” w kwocie 2.000.000,-zł (wydatki finansowane z: środków pochodzących z budżetu UE – 1.700.000,-zł, środków własnych Samorządu Województwa – 300.000,-zł),
- 3) § 1 ust. 8 pkt 3 w kwocie 12.538.982,-zł stanowią:
- a) wydatki Urzędu Marszałkowskiego Województwa Podkarpackiego w Rzeszowie przeznaczone na dotacje celowe dla partnerów projektu - jednostek sektora finansów publicznych w ramach projektu pn. „PSeAP - Podkarpacki System e-Administracji Publicznej” w ramach Regionalnego Programu Operacyjnego Województwa Podkarpackiego na lata 2007-2013 w kwocie 787.456,-zł,
- b) wydatki przeznaczone na realizację projektu pn. „Podkarpacki System Informacji Przestrzennej (PSIP)” w ramach Regionalnego Programu Operacyjnego Województwa Podkarpackiego na lata 2014-2020 w kwocie 11.750.594, w tym:
- ba) dotacje celowe dla partnerów projektu - jednostek sektora finansów publicznych w kwocie 10.763.094,-zł (wydatki finansowane ze środków pochodzących z budżetu UE),
- bb) pozostałe wydatki związane z projektem realizowane przez:
- Urząd Marszałkowski w Rzeszowie w kwocie 112.406,-zł (wydatki finansowane z: środków pochodzących z budżetu UE - 95.545,-zł, środków własnych Samorządu Województwa - 16.861,-zł),
 - Wojewódzki Ośrodek Dokumentacji Geodezyjnej i Kartograficznej w Rzeszowie w kwocie 875.094,-zł (wydatki finansowane z: środków pochodzących z budżetu UE - 706.737,-zł, środków własnych Samorządu Województwa - 168.357,-zł),
- c) zwrot do Ministerstwa Finansów części dotacji wykorzystanej niezgodnie z przeznaczeniem, pobranej nienależnie lub w nadmiernej wysokości dotyczącej realizacji projektu pn. „PSeAP - Podkarpacki System e-Administracji Publicznej” w ramach Regionalnego Programu Operacyjnego Województwa Podkarpackiego na lata 2007-2013 w kwocie 932,-zł,

- 4) § 1 ust. 8 pkt 4 lit. b stanowią wydatki Urzędu Marszałkowskiego Województwa Podkarpackiego w Rzeszowie przeznaczone na realizację projektu pn. „Budowa Centrum Wystawienniczo-Kongresowego Województwa Podkarpackiego” w ramach Programu Operacyjnego Rozwój Polski Wschodniej na lata 2007-2013 w kwocie 1.064.494,-zł (wydatki finansowane ze środków własnych Samorządu Województwa),
- 5) § 1 ust. 8 pkt 8 lit. a stanowią wydatki Wojewódzkiego Urzędu Pracy w Rzeszowie przeznaczone na realizację zadania pn. „Przebudowa, adaptacja, modernizacja pomieszczeń i zmiana sposobu użytkowania budynku ul. Naruszewicza 11 w Rzeszowie, obejmującej działkę ewidencyjną nr 1068 w obrębie 207 Śródmieście na cele pomieszczeń biurowych, konferencyjnych, archiwalnych i magazynowych dla Wojewódzkiego Urzędu Pracy w Rzeszowie wraz z wykorzystaniem działki nr 1098/2 na miejsca parkingowe” w ramach Regionalnego Programu Operacyjnego Województwa Podkarpackiego na lata 2014-2020 w kwocie 2.275.454,-zł (wydatki finansowane z: środków pochodzących z budżetu UE - 1.934.136,-zł, środków własnych Samorządu Województwa – 261.318,-zł , dotacji z Wojewódzkiego Funduszu Ochrony Środowiska i Gospodarki Wodnej w Rzeszowie - 80.000,-zł).

§ 3

1. Zmniejsza się planowaną nadwyżkę budżetu Województwa na koniec 2016 r. przeznaczoną na spłatę wcześniej zaciągniętych zobowiązań z tytułu emisji papierów wartościowych oraz zaciągniętych pożyczek i kredytów o kwotę **3.854.862,- zł**.
2. Ustala się przychody z tytułu wolnych środków jako nadwyżki środków pieniężnych na rachunku bieżącym budżetu jednostki samorządu terytorialnego, wynikających z rozliczeń wyemitowanych papierów wartościowych, kredytów i pożyczek z lat ubiegłych na spłatę wcześniej zaciągniętych zobowiązań z tytułu emisji papierów wartościowych oraz zaciągniętych kredytów i pożyczek o kwotę **3.854.862,-zł**.
3. Określa się klasyfikację przychodów, o których mowa w pkt 2 w § 950 – Wolne środki, o których mowa w art. 217 ust.2 pkt 6 ustawy.

§ 4

Dokonuje się zmiany nazwy zadania ujętego w budżecie Województwa Podkarpackiego na 2016 r. w dziale 750 - Administracja publiczna w rozdziale 75018 - Urzędy marszałkowskie w planie wydatków majątkowych Urzędu Marszałkowskiego Województwa Podkarpackiego w Rzeszowie. Zadanie pn. „Montaż klimatyzacji w budynku administracyjno - biurowym Urzędu Marszałkowskiego Województwa Podkarpackiego w Rzeszowie przy ul. Lisa - Kuli 13" otrzymuje nazwę „Modernizacja budynku administracyjno - biurowego UMWP w Rzeszowie przy ul. Lisa - Kuli 13".

§ 5

Wykonanie uchwały powierza się Zarządowi Województwa.

§ 6

Uchwała wchodzi w życie z dniem podjęcia i podlega ogłoszeniu w Dzienniku Urzędowym Województwa Podkarpackiego.

UZASADNIENIE
do projektu Uchwały Sejmiku Województwa Podkarpackiego w Rzeszowie
w sprawie zmian w budżecie Województwa Podkarpackiego na 2016 r.

Projekt uchwały został opracowany na podstawie wniosków złożonych przez dyrektorów departamentów zaakceptowanych przez Członków Zarządu nadzorujących realizację zadań budżetowych oraz na podstawie decyzji Zarządu Województwa.

DOCHODY						
Dział	Rozdział	Zmniejszenia /kwota w zł/	Zwiększenia /kwota w zł/	Źródło	Jednostka realizująca	Uwagi
600	60001	-3 835 500		Dochody z tytułu dotacji otrzymanych z państwowych funduszy celowych na realizację zadań bieżących jednostek sektora finansów publicznych (dotacja z Funduszu Kolejowego - § 2440).	Urząd Marszałkowski/ Dep. DT	Dochody wpłynęły w 2015 r. i weszły w wolne środki. Podlegają rozliczeniu.
		-450 000		Dochody z tytułu zwrotu od ubezpieczyciela kosztów napraw autobusów szynowych (§ 0970).		
			338 000	Dochody z tytułu kary za niedotrzymanie warunków umowy związanych z zakupem autobusów szynowych - (§ 0580).		
			100 000	Dochody z tytułu zwrotu podatku VAT za usługi serwisowe pojazdu kolejowego (§ 0970).		
	60013		8 500 000	Dochody z tytułu środków pochodzących z budżetu UE związane z realizacją inwestycji drogowych w ramach Programu Operacyjnego Polska Wschodnia na lata 2014-2020 (§ 6257).	PZDW	Wraz z ustaleniem wydatków w dziale 600 w rozdziale 60013. Nowe przedsięwzięcia planowane do ujęcia w WPF.
720	72095		24 075 930	Dochody z tytułu zwrotu podatku VAT związane z realizacją projektu pn. "Sieć Szerokopasmowa Polski Wschodniej - Województwo Podkarpackie" w ramach Programu Operacyjnego Rozwój Polski Wschodniej na lata 2007-2013 (§ 0970).	Urząd Marszałkowski/ Dep. SI	

720	72095		788 412	Dochody z tytułu zwrotów od partnerów projektu części dotacji wykorzystanych niezgodnie z przeznaczeniem, pobranych nienależnie lub w nadmiernej wysokości dotyczące dochodów majątkowych wraz z odsetkami dotyczące realizacji projektu pn. "PSeAP - Podkarpacki System e-Administracji Publicznej" w ramach Regionalnego Programu Operacyjnego Województwa Podkarpackiego na lata 2007-2013 (§ 0909 - 166.214,-zł, § 6667 - 622.198,-zł).	Urząd Marszałkowski/ Dep. SI	Wraz ze zwiększeniem planu wydatków w dziale 720 w rozdziale 72095.
758	75863		16 257 083	Dochody z tytułu środków pochodzących z budżetu UE związane z realizacją projektu pn. "Podkarpacki System Informacji Przestrzennej (PSIP)" w ramach RPO WP na lata 2014-2020, w tym: 1) dochody bieżące - 4.691.707,-zł (§ 2007), 2) dochody majątkowe - 11.565.376,-zł, (§ 6257 - 802.282,-zł, § 6207 - 10.763.094,-zł).	Urząd Marszałkowski/ Dep. SI	Wraz z ustaleniem wydatków w dziale 720 w rozdziale 72095. Nowe przedsięwzięcie planowane do ujęcia w WPF.
			17 530 895	Dochody z tytułu środków pochodzących z budżetu UE związane z realizacją projektu pn. "Zakup taboru kolejowego do wykonywania przewozów pasażerskich na terenie Województwa Podkarpackiego" w ramach RPO WP na lata 2014-2020 (dochody bieżące - 600.000,-zł (§ 2057), dochody majątkowe 16.930.895,-zł (§ 6257).	Urząd Marszałkowski/ Dep. DT	Wraz z ustaleniem wydatków w dziale 600 w rozdziale 60001. Nowe przedsięwzięcie planowane do ujęcia w WPF.
			9 945 000	Dochody z tytułu środków pochodzących z budżetu UE związane z realizacją inwestycji drogowych w ramach RPO WP na lata 2014-2020 (§ 6257).	PZDW	Wraz z ustaleniem wydatków w dziale 600 w rozdziale 60013. Nowe przedsięwzięcia planowane do ujęcia w WPF.
			1 000 000	Dochody z tytułu środków pochodzących z budżetu UE związane z realizacją projektu własnego w ramach RPO WP na lata 2014-2020 - "Promocja Gospodarcza" (§ 2057).	Urząd Marszałkowski/ Dep. PG	Wraz z ustaleniem wydatków w dziale 750 w rozdziale 75075. Nowe przedsięwzięcie planowane do ujęcia w WPF.

758	75863		1 934 136	Dochody z tytułu środków pochodzących z budżetu UE związane z realizacją projektu pn. "Przebudowa, adaptacja, modernizacja pomieszczeń i zmiana sposobu użytkowania budynku ul. Naruszewicza 11 w Rzeszowie, obejmującej działkę ewidencyjną nr 1068 w obrębie 207 Śródmieście na cele pomieszczeń biurowych, konferencyjnych, archiwalnych i magazynowych dla Wojewódzkiego Urzędu Pracy w Rzeszowie wraz z wykorzystaniem działki nr 1098/2 na miejsca parkingowe" w ramach RPO WP na lata 2014-2020 (§ 6257).	WUP	Wraz ze zmianą planu wydatków w dziale 853 w rozdziale 85332. Przedsięwzięcie planowane do ujęcia w WPF.
853	85332		80 000	Dochody z tytułu dotacji z Wojewódzkiego Funduszu Ochrony Środowiska i Gospodarki Wodnej w Rzeszowie na realizację zadania pn. "Przebudowa, adaptacja, modernizacja pomieszczeń i zmiana sposobu użytkowania budynku ul. Naruszewicza 11 w Rzeszowie, obejmującej działkę ewidencyjną nr 1068 w obrębie 207 Śródmieście na cele pomieszczeń biurowych, konferencyjnych, archiwalnych i magazynowych dla Wojewódzkiego Urzędu Pracy w Rzeszowie wraz z wykorzystaniem działki nr 1098/2 na miejsca parkingowe" (§ 6289).		
921	92118		11 857	Dochody z tytułu zwrotu przez Muzeum Kultury Ludowej w Kolbuszowej niewykorzystanej części dotacji przeznaczonej na realizację zadania pn. "Zachowanie dziedzictwa kulturowego i podniesienie atrakcyjności turystycznej regionu przez rozbudowę Parku Etnograficznego Muzeum Kultury Ludowej w Kolbuszowej - opracowanie pełnej dokumentacji projektowej i studium wykonalności" (§ 6660).	Urząd Marszałkowski/ Dep. DO	
Suma		-4 285 500	80 561 313			
Ogółem plan dochodów		76 275 813				

WYDATKI						
Dział	Rozdział	Zmniejszenia /kwota w zł/	Zwiększenia /kwota w zł/	Przeznaczenie	Jednostka realizująca	Uwagi
150	15011		3 355	Ustalenie planu wydatków na zwrot do Ministerstwa Rozwoju części dotacji wykorzystanej niezgodnie z przeznaczeniem, pobranej nienależnie lub w nadmiernej wysokości przez beneficjentów PO KL (§ 2919).	WUP	Środki zwrócone przez beneficjentów w grudniu 2015 r., które weszły w wolne środki na rachunkach bankowych Województwa. Podlegają rozliczeniu.
	15013		4 087	Ustalenie planu wydatków na zwrot do Ministerstwa Rozwoju części dotacji wykorzystanej niezgodnie z przeznaczeniem, pobranej nienależnie lub w nadmiernej wysokości przez beneficjentów PO KL (§ 2919).		
600	60001		338 000	Zwiększenie planu wydatków Urzędu Marszałkowskiego z przeznaczeniem na realizację zadania pn. "Utrzymanie zespołów trakcyjnych" (§ 4270 - wydatki finansowane ze środków własnych).	Urząd Marszałkowski/ Dep. DT	Zmiana dotyczy przedsięwzięcia ujętych w WPF.
			100 000	Zwiększenie planu wydatków Urzędu Marszałkowskiego z przeznaczeniem na realizację zadania pn. "Utrzymanie zespołów trakcyjnych POliŚ" w związku z rozliczeniem VAT, (§ 4270 - wydatki finansowane ze środków własnych).		Zmiana dotyczy przedsięwzięcia ujętych w WPF.
600	60001	-450 000		Zmniejszenie planu wydatków Urzędu Marszałkowskiego przeznaczonych na realizację zadania pn. "Naprawa uszkodzonych autobusów szynowych stanowiących mienie województwa podkarpackiego" (§ 4270).	Urząd Marszałkowski/ Dep.DT	
			25 368 237	Ustalenie planu wydatków Urzędu Marszałkowskiego z przeznaczeniem na realizację projektu pn. "Zakup taboru kolejowego do wykonywania przewozów pasażerskich na terenie Województwa Podkarpackiego" w ramach RPO WP na lata 2014-2020 (wydatki finansowane z: środków budżetu UE - 17.530.895,-zł, środków własnych Samorządu Województwa - 7.837.342,-zł).		Wraz z ustaleniem planu dochodów w dziale 758 w rozdziale 75863 w kwocie 17.530.895,-zł w części finansowanej z budżetu UE. Nowe przedsięwzięcie planowane do ujęcia w WPF.

WYDATKI						
Dział	Rozdział	Zmniejszenia /kwota w zł/	Zwiększenia /kwota w zł/	Przeznaczenie	Jednostka realizująca	Uwagi
600	60001	-700 000		Zmniejszenie planu wydatków Urzędu Marszałkowskiego przeznaczonych na realizację zadania pn. "Ubezpieczenie pojazdów szynowych" w zakresie CASCO i NNW (§ 4430 - operator świadczący usługi przejął obowiązki w zakresie ubezpieczenia pojazdów.	Urząd Marszałkowski/ Dep.DT	Zmiana dotyczy przedsięwzięć ujętych w WPF.
			215 600	Zwiększenie planu wydatków Urzędu Marszałkowskiego na dotację celową dla jednostki spoza sektora finansów publicznych na realizację zadania pn. "Rekompensata należna przewoźnikom z tytułu wykonywania kolejowych przewozów osób - w ramach użyteczności publicznej" w związku z wydłużeniem realacji pociągów Jasło - Krosno do Targowisk oraz uruchomieniem pociągów okresowych w "długi weekend majowy" w relacji Rzeszów - Łupków - Rzeszów (§ 2830).		
			Zmiany w planie wydatków majątkowych Podkarpackiego Zarządu Dróg Wojewódzkich w Rzeszowie poprzez:			
	60013		11 700 000	<p>1) ustalenie planu wydatków z przeznaczeniem na realizację nowych inwestycji drogowych planowanych do realizacji w ramach RPO WP 2014-2020, w tym finansowanych z: środków pochodzących z budżetu UE - 9.945.000,-zł (§ 6057), środków własnych Samorządu Województwa - 1.755.000,-zł (§ 6059), w tym na:</p> <p>a) zadanie pn. "Przebudowa/rozbudowa drogi wojewódzkiej nr 881 na odcinku Kańczuga - Pruchnik" - 700.000,-zł,</p> <p>b) zadanie pn. "Budowa/przebudowa drogi wojewódzkiej nr 835 Lublin-Przeworsk-Grabownica Starzeńska na odcinku od DK 4 do miasta Kańczuga" - 1.000.000,-zł,</p> <p>c) zadania pn. "Rozbudowa drogi wojewódzkiej nr 881 Sokołów Małopolski - Łańcut - Kańczuga - Żurawica na odcinku Czarna - Łańcut wraz z budową mostu na rzece Wisłok i Mikośka + ul. Kraszewskiego w Łańcucie" - 5.000.000,-zł,</p> <p>d) zadania pn. "Przebudowa/rozbudowa drogi wojewódzkiej nr 875 Mielec - Kolbuszowa - Leżajsk od końca obwodnicy m. Werynia do początku obwodnicy m. Sokołów Małopolski" - 1.000.000,-zł,</p> <p>e) zadania pn. "Budowa obwodnicy m. Strzyżów w ciągu drogi wojewódzkiej Nr 988 Babica-Strzyżów-Warzyce" - 1.000.000,-zł,</p> <p>f) zadania pn. "Przebudowa/rozbudowa odcinka DW nr 984 Lisia Góra-Radomyśl Wielki-Mielec od m. Piątkowiec do skrzyżowania z DW 983 oraz DW 983 do m. Rzędzianowice wraz z budową nowego odcinka DW 984 od m. Rzędzianowice do DW nr 985 + budowa mostu na rzece Wisłoka" - 1.000.000,-zł,</p> <p>g) zadania pn. "Rozbudowa nowego odcinka DW 987 ul.Księżomost w m. Sędziszów Małopolski do DK 94 wraz z budową ronda na DP 1334 R" - 2.000.000,-zł,</p>	PZDW	Nowe zadania w ramach Regionalnego Programu Operacyjnego Województwa Podkarpackiego na lata 2014-2020 planowane do ujęcia w WPF. Wraz z ustaleniem planu dochodów w dziale 758 w rozdziale 75863 w kwocie 9.945.000,-zł w części finansowanej z budżetu UE.

WYDATKI						
Dział	Rozdział	Zmniejszenia /kwota w zł/	Zwiększenia /kwota w zł/	Przeznaczenie	Jednostka realizująca	Uwagi
600	60013		10 000 000	2) ustalenie planu wydatków z przeznaczeniem na realizację nowych inwestycji drogowych planowanych do realizacji w ramach Programu Operacyjnego Polska Wschodnia na lata 2014-2020, w tym finansowanych z: środków pochodzących z budżetu UE - 8.500.000,-zł (§ 6057), środków własnych Samorządu Województwa - 1.500.000,-zł (§ 6059), w tym na: a) zadanie "Budowa i rozbudowa DW Nr 869 na odcinku od węzła S-19 Jasionka do węzła DK 9 w Rudnej Małej" - 7.000.000,-zł, b) zadanie pn. "Rozbudowa i budowa DW Nr 988 na odcinku Babica-Zaborów wraz z budową obwodnicy Czudca" - 1.000.000,-zł, c) zadanie pn. "Rozbudowa DW Nr 878 na odcinku: od granicy miasta Rzeszowa do skrzyżowania ul. Grunwaldzkiej z ul. Orkana w Tyczynie (DP Nr 1404R)" - 2.000.000,-zł.	PZDW	Nowe zadania w ramach Programu Operacyjnego Polska Wschodnia na lata 2014-2020 planowane do ujęcia w WPF. Wraz z ustaleniem planu dochodów w dziale 600 w rozdziale 60013 w kwocie 8.500.000,-zł w części finansowanej z budżetu UE.
			8 970 000	3) zwiększenie planu wydatków z przeznaczeniem na: a) odnowy dróg wojewódzkich - 1.500.000,-zł (§ 4270), b) budowy chodników - 3.000.000,-zł (§ 6050), c) przebudowy dróg - 3.500.000,-zł (§ 6050), d) opracowanie dokumentacji projektowej budowy łącznika autostrady A4 Łańcut z drogą krajową Nr 4 - 970.000,-zł (§ 6050).		
	60016			384	Ustalenie planu wydatków Urzędu Marszałkowskiego przeznaczonych na zwrot do Ministerstwa Rozwoju części dotacji wykorzystanej niezgodnie z przeznaczeniem, pobranej nienależnie lub w nadmiernej wysokości przez beneficjenta realizującego zadania w ramach RPO WP na lata 2007-2013 (§ 6669).	Urząd Marszałkowski/ Dep.RR
720	72095		788 412	Zwiększenie planu wydatków Urzędu Marszałkowskiego w Rzeszowie związanych z realizacją projektu pn. "PSeAP - Podkarpacki System e-Administracji Publicznej" w ramach RPO WP na lata 2007-2013, w tym na: 1) dotacje celowe dla partnerów projektu - jednostek sektora finansów publicznych - 787.456,-zł (§ 6207), 2) zwrot do Ministerstwa Rozwoju części dotacji wykorzystanej niezgodnie z przeznaczeniem, pobranej nienależnie lub w nadmiernej wysokości wraz z odsetkami - 956,-zł (§ 4569 - 24,-zł, § 6667 - 932,-zł).	Urząd Marszałkowski/ Dep. SI	Wraz ze zwiększeniem planu dochodów w dziale 720 w rozdziale 72095.

WYDATKI						
Dział	Rozdział	Zmniejszenia /kwota w zł/	Zwiększenia /kwota w zł/	Przeznaczenie	Jednostka realizująca	Uwagi
720	72095		16 442 301	Ustalenie planu wydatków z przeznaczeniem na realizację projektu pn. "Podkarpacki System Informacji Przestrzennej (PSIP)" w ramach RPO WP na lata 2014-2020 (wydatki finansowane z: środków pochodzących z budżetu UE - 16.257.083,-zł, środków własnych Samorządu Województwa - 185.218,-zł), w tym na: 1) dotacje celowe dla partnerów projektu - jednostek sektora finansów publicznych - 15.454.801,-zł (w tym dotacje bieżące - § 2057 - 4.691.707,-zł, § 6257 - 10.763.094,-zł), 2) pozostałe wydatki realizowane w ramach projektu przez: a) Urząd Marszałkowski w Rzeszowie - 112.406,-zł (§ 6057 - 95.545,-zł, § 6059 - 16.861,-zł), b) Wojewódzki Ośrodek Dokumentacji Geodezyjnej i Kartograficznej w Rzeszowie - 875.094,-zł (§ 6057 - 706.737,-zł, § 6059 - 168.357,-zł).	Urząd Marszałkowski/ Dep. SI	Wraz z ustaleniem planu dochodów w dziale 758 w rozdziale 75863 w kwocie 16.257.083,-zł w części finansowanej z budżetu UE. Zgodnie z Uchwałą Nr XII/222/15 Sejmiku Województwa Podkarpackiego z dnia 31 sierpnia 2015 r. Województwo przystąpiło do realizacji projektu wraz z jednostkami samorządu terytorialnego.
750	75075		1 000 000	Ustalenie planu wydatków Urzędu Marszałkowskiego w Rzeszowie z przeznaczeniem na realizację projektu własnego pn. "Promocja Gospodarcza" w ramach RPO WP na lata 2014-2020 (§ 4307).	Urząd Marszałkowski/ Dep. PG	Wraz z ustaleniem dochodów w dziale 758 w rozdziale 75863. Przedsięwzięcie planowane do ujęcia w WPF w całości finansowane z budżetu UE.
	75095		1 064 494	Zwiększenie planu wydatków Urzędu Marszałkowskiego w Rzeszowie z przeznaczeniem na realizację projektu pn. "Budowa Centrum Wystawienniczo-Kongresowego Województwa Podkarpackiego" w ramach PO RPW na lata 2007-2013 (§ 6059).	Urząd Marszałkowski/ Dep. RR	Zmiana dotyczy przedsięwzięcia ujętego w WPF. Środki niewykorzystane w 2015 r. Nie zwiększają wartości zadania ujętego w WPF.
801	80147		9 840	Ustalenie planu wydatków Pedagogicznej Biblioteki w Rzeszowie z przeznaczeniem na pokrycie kosztów przygotowania studium wykonalności w związku z planowaną realizacją projektu w ramach Działania 2.1 Podniesienie efektywności i i dostępności e-usług Regionalnego Programu Operacyjnego Województwa Podkarpackiego na lata 2014-2020 (§ 4300).	Dep. EN/ PBW w Rzeszowie	W styczniu została podjęta uchwała Sejmiku w sprawie wyrażenia woli realizacji projektu.
801	80195		8 558	Ustalenie planu wydatków na zwrot do Ministerstwa Rozwoju części dotacji wykorzystanej niezgodnie z przeznaczeniem, pobranej nienależnie lub w nadmiernej wysokości przez beneficjentów PO KL (§ 2919 - 5.839,-zł, § 6669 - 2.719,-zł).	WUP	Środki zwrócone przez beneficjentów w grudniu 2015 r., które weszły w wolne środki na rachunkach bankowych Województwa. Podlegają rozliczeniu.

WYDATKI						
Dział	Rozdział	Zmniejszenia /kwota w zł/	Zwiększenia /kwota w zł/	Przeznaczenie	Jednostka realizująca	Uwagi
851	85111		1 000 000	Ustalenie planu dotacji celowej dla Klinicznego Szpitala Wojewódzkiego Nr 2 w Rzeszowie (§ 6220) z przeznaczeniem na realizację zadania pn. "Utworzenie Kliniki Pediatrii, Endokrynologii i Diabetologii Dziecięcej w Klinicznym Szpitalu Wojewódzkim Nr 2 im. Św. Jadwigi Królowej w Rzeszowie" (§ 6220).	Urząd Marszałkowski /Dep.OZ	Środki niewykorzystane w 2015 r. z uwagi na opóźnienia robót budowlanych wykonywanych na czynnym obiekcie.
	85120		80 000	Ustalenie planu dotacji celowej dla Wojewódzkiego Podkarpackiego Szpitala Psychiatrycznego im. Prof.. Eugeniusza Brzeźickiego w Żurawicy na realizację zadania pn. "Zakup wyposażenia kuchni oddziałowej oraz zmywalni naczyń" (§ 6220).		Niezrealizowany zakres z roku 2015.
852	85295		839	Ustalenie planu wydatków na zwrot do Ministerstwa Rozwoju części dotacji wykorzystanej niezgodnie z przeznaczeniem, pobranej nienależnie lub w nadmiernej wysokości przez beneficjentów PO KL (§ 2919).	WUP	Środki zwrócone przez beneficjentów w grudniu 2015 r., które weszły w wolne środki na rachunkach bankowych Województwa. Podlegają rozliczeniu.
853	85332	-261 318	261 318	Zmiana planu wydatków majątkowych Wojewódzkiego Urzędu Pracy w Rzeszowie związanych z realizacją zadania pn. "Przebudowa, adaptacja, modernizacja pomieszczeń i zmiana sposobu użytkowania budynku ul. Naruszewicza 11 w Rzeszowie, obejmującej działkę ewidencyjną nr 1068 w obrębie 207 Śródmieście na cele pomieszczeń biurowych, konferencyjnych, archiwalnych i magazynowych dla Wojewódzkiego Urzędu Pracy w Rzeszowie". Zadanie otrzyma nazwę <u>"Przebudowa, adaptacja, modernizacja pomieszczeń i zmiana sposobu użytkowania budynku ul. Naruszewicza 11 w Rzeszowie, obejmującej działkę ewidencyjną nr 1068 w obrębie 207 Śródmieście na cele pomieszczeń biurowych, konferencyjnych, archiwalnych i magazynowych dla Wojewódzkiego Urzędu Pracy w Rzeszowie, wraz z wykorzystaniem działki nr 1098/2 na miejsca parkingowe"</u> w ramach RPO WP na lata 2014-2020 poprzez:	WUP	Wraz ze zwiększeniem planu dochodów w: 1) dziale 758 w rozdziale 75863 - 1.934.136,-zł w części finansowanej z budżetu UE, 2) w dziale 853 w rozdziale 85332 - 80.000,-zł w części finansowanej z dotacji z WFOŚiGW. Przedsięwzięcie planowane do ujęcia w WPF.
			2 014 136	1) zmianę klasyfikacji wydatków finansowanych ze środków własnych (wkład własny do projektu), z tego: a) zmniejszenie planu wydatków w § 6050 - 261.318,-zł, b) ustalenie planu wydatków w § 6059 - 261.318,-zł, 2) ustalenie planu wydatków finansowanych ze środków pochodzących z budżetu UE - 1.934.136,-zł (§ 6057), 3) ustalenie planu wydatków na wkład własny - dofinansowany z dotacji z Wojewódzkiego Funduszu Ochrony Środowiska i Gospodarki Wodnej w Rzeszowie - 80.000,-zł (§ 6059).		

WYDATKI						
Dział	Rozdział	Zmniejszenia /kwota w zł/	Zwiększenia /kwota w zł/	Przeznaczenie	Jednostka realizująca	Uwagi
853	85395		505	Ustalenie planu wydatków na zwrot do Ministerstwa Rozwoju części dotacji wykorzystanej niezgodnie z przeznaczeniem, pobranej nienależnie lub w nadmiernej wysokości przez beneficjentów PO KL (§ 2918 - 429,-zł, § 2919 - 76,-zł).	WUP	Środki zwrócone przez beneficjentów w grudniu 2015 r., które weszły w wolne środki na rachunkach bankowych Województwa. Podlegają rozliczeniu.
854	85495		1 634	Ustalenie planu wydatków na zwrot do Ministerstwa Rozwoju części dotacji wykorzystanej niezgodnie z przeznaczeniem, pobranej nienależnie lub w nadmiernej wysokości przez beneficjentów PO KL (§ 2919).	WUP	Środki zwrócone przez beneficjentów w grudniu 2015 r., które weszły w wolne środki na rachunkach bankowych Województwa. Podlegają rozliczeniu.
921	92106		70 000	Zwiększenie planu dotacji podmiotowej dla Teatru im. W Siemaszkowej w Rzeszowie z przeznaczeniem na dofinansowanie bieżącej działalności w zakresie realizowanych zadań statutowych (§ 2480).	Dep. DO/ instytucje kultury	Dofinansowanie spektaklu pn. "Trzy siostry" realizowanego w ramach Międzynarodowego Dnia Teatru 2016.
			187 105	Zwiększenie planu dotacji podmiotowej dla Teatru im. W Siemaszkowej w Rzeszowie z przeznaczeniem na podwyżki wynagrodzeń dla pracowników (§ 2480).		Podwyżki dla pracowników instytucji kultury.
	92108		21 054	Zwiększenie planu dotacji podmiotowej dla Filharmonii Podkarpackiej im. A.Malawskiego w Rzeszowie (§ 2480).		
	92109		218 496	Zwiększenie planu dotacji podmiotowych (§ 2480), w tym dla: 1) Centrum Kulturalnego w Przemyślu - 190.938,-zł, 2) Wojewódzkiego Domu Kultury w Rzeszowie - 27.558,-zł.		
			500 000	Zwiększenie planu dotacji podmiotowej dla Wojewódzkiego Domu Kultury w Rzeszowie z przeznaczeniem na dofinansowanie bieżących zadań jednostki (§ 2480).		Fundusz Filmowy.

WYDATKI							
Dział	Rozdział	Zmniejszenia /kwota w zł/	Zwiększenia /kwota w zł/	Przeznaczenie	Jednostka realizująca	Uwagi	
921	92110		32 670	Zwiększenie planu dotacji podmiotowej dla Galerii Sztuki Współczesnej w Przemyślu (§ 2480).	Dep. DO/ instytucje kultury	Podwyżki dla pracowników instytucji kultury.	
	92114		55 176	Zwiększenie planu dotacji podmiotowej dla Arboretum i Zakładu Fizjografii w Bolestraszczykach (§ 2480).			
	92116		168 258	Zwiększenie planu dotacji podmiotowej dla Wojewódzkiej i Miejskiej Biblioteki Publicznej w Rzeszowie (§ 2480).			
	92118		1 205 677	Zwiększenie planu dotacji podmiotowych (§ 2480), w tym dla: 1) Muzeum Zamku w Łańcucie - 191.664,-zł, 2) Muzeum Okręgowego w Rzeszowie - 145.571,-zł, 3) Muzeum Podkarpackiego w Krośnie - 249.309,-zł, 4) Muzeum Kultury Ludowej w Kolbuszowej - 248.873,-zł, 5) Muzeum Narodowego Ziemi Przemyskiej w Przemyślu - 238.128,-zł, 6) Muzeum Budownictwa Ludowego w Sanoku - 43.560,-zł, 7) Muzeum Marii Konopnickiej w Żarnowcu - 88.572,-zł.			Podwyżki dla pracowników instytucji kultury.
	92118		11 857	Ustalenie planu dotacji celowej dla Muzeum Kultury Ludowej w Kolbuszowej z przeznaczeniem na realizację zadania pn. "Zachowanie dziedzictwa kulturowego i podniesienie atrakcyjności turystycznej regionu przez rozbudowę Parku Etnograficznego Muzeum Kultury Ludowej w Kolbuszowej - opracowanie pełnej dokumentacji projektowej i studium wykonalności" (§ 6220).			Środki niewykorzystane z 2015 r. na opracowanie studium wykonalności.

WYDATKI						
Dział	Rozdział	Zmniejszenia /kwota w zł/	Zwiększenia /kwota w zł/	Przeznaczenie	Jednostka realizująca	Uwagi
921	92195	-300 000		Zmniejszenie planu wydatków Urzędu Marszałkowskiego przeznaczonych na realizację zadania pn. "Muzeum Dziedzictwa Kresów Dawnej Rzeczypospolitej" (§ 6050).	Urząd Marszałkowski /Dep.DO	Zmiana dotyczy przedsięwzięcia ujętego w WPF. Przesunięcie wydatków na rok 2018.
Suma		-1 711 318	81 841 993			
Ogółem plan wydatków		80 130 675				

Przychody			
§	Zmniejszenia /kwota w zł/	Zwiększenia /kwota w zł/	
950		3 854 862	Ustalenie przychodów z tytułu wolnych środków w związku z przywracaniem wydatków niewykonanych w latach ubiegłych (dotyczy: zwrotów dokonanych przez beneficjentów PO KL - 18.978,-zł, RPO WP - 384,-zł oraz dotacji z Funduszu Kolejowego - 3.835.500,-zł). Środki podlegające rozliczeniu.
Suma	0	3 854 862	
Ogółem	3 854 862		

Wnioskowane zmiany powodują:

- 1) zmniejszenie nadwyżki budżetu Województwa na 2016 r. o kwotę 3.854.862,-zł,
- 2) ustalenie przychodów z tytułu wolnych środków jako nadwyżki środków pieniężnych na rachunku bieżącym budżetu jednostki samorządu terytorialnego, wynikających z rozliczeń wyemitowanych papierów wartościowych, kredytów i pożyczek z lat ubiegłych na spłatę wcześniej zaciągniętych zobowiązań z tytułu emisji papierów wartościowych oraz zaciągniętych kredytów i pożyczek o kwotę 3.854.862,-zł.

Ponadto dokonuje się zmiany nazwy zadania ujętego w budżecie Województwa w dziale 750 - Administracja publiczna w rozdziale 75018 - Urzędy marszałkowskie w planie wydatków majątkowych Urzędu Marszałkowskiego Województwa Podkarpackiego w Rzeszowie. Zadanie pn. "Montaż klimatyzacji w budynku administracyjno -biurowym Urzędu Marszałkowskiego Województwa Podkarpackiego w Rzeszowie przy ul. Lisa - Kuli 13" otrzyma nazwę "Modernizacja budynku administracyjno - biurowego UMWP w Rzeszowie przy ul. Lisa - Kuli 13".

Zmiana planu dochodów w szczególności dział, rozdział, paragraf

PLAN DOCHODÓW					
Dział	Rozdział	zmniejszenia		zwiększenia	
		§	kwota	§	kwota
600	60001	0970	-450 000	0580	338 000
		2440	-3 835 500	0970	100 000
	60013		0	6257	8 500 000
720	72095		0	0970	24 075 930
			0	0909	166 214
			0	6667	622 198
758	75863		0	2007	4 691 707
			0	2057	1 600 000
			0	6207	10 763 094
			0	6257	29 612 313
853	85332		0	6289	80 000
921	92118		0	6660	11 857
Razem			-4 285 500		80 561 313
w tym:					
<i>dochody bieżące</i>			<i>-4 285 500</i>		<i>30 971 851</i>
<i>dochody majątkowe</i>			<i>0</i>		<i>49 589 462</i>

Zmiana planu wydatków w szczególności dział, rozdział, paragraf

PLAN WYDATKÓW					
Dział	Rozdział	zmniejszenia		zwiększenia	
		§	kwota	§	kwota
150	15011		0	2919	3 355
	15013		0	2919	4 087
600	60001	4270	-450 000	2830	215 600
		4430	-700 000	4270	438 000
			0	4390	162 353
			0	4397	600 000
			0	4399	105 883
			0	6060	4 581 301
			0	6067	16 930 895
			0	6069	2 987 805
	60013		0	4270	1 500 000
			0	6050	7 470 000
			0	6057	18 445 000
			0	6059	3 255 000
	60016		0	6669	384
720	72095		0	2057	4 691 707
				4569	24
			0	6057	802 282
			0	6059	185 218
			0	6207	787 456
				6257	10 763 094
			0	6667	932
750	75075		0	4307	1 000 000
	75095		0	6059	1 064 494
801	80147		0	4300	9 840
	80195		0	2919	5 839
				0	6669
851	85111		0	6220	1 000 000
	85120		0	6220	80 000
852	85295		0	2919	839
853	85332	6050	-261 318	6057	1 934 136
			0	6059	341 318
	85395		0	2918	429
			0	2919	76

PLAN WYDATKÓW						
Dział	Rozdział	zmniejszenia		zwiększenia		
		§	kwota	§	kwota	
854	85495		0	2919	1 634	
921	92106		0	2480	257 105	
	92108		0	2480	21 054	
	92109		0	2480	718 496	
	92110		0	2480	32 670	
	92114		0	2480	55 176	
	92116		0	2480	168 258	
	92118			0	2480	1 205 677
				0	6220	11 857
	92195	6050	-300 000		0	
Razem			-1 711 318		81 841 993	
w tym:						
wydatki bieżące			-1 150 000		11 198 102	
wydatki majątkowe			-561 318		70 643 891	

UCHWAŁA Nr / /
SEJMIKU WOJEWÓDZTWA PODKARPACKIEGO
z dnia 2016 r.

**w sprawie zmian w Wieloletniej Prognozie Finansowej Województwa
Podkarpackiego na lata 2016 - 2025.**

Na podstawie art. 18 pkt 20 ustawy z dnia 5 czerwca 1998 r. o samorządzie województwa (Dz. U. z 2015 r. poz. 1392 z późn. zm.), art. 228 i art. 231 ust. 1 ustawy z dnia 27 sierpnia 2009 r. o finansach publicznych (Dz. U. z 2013 r. poz. 885 z późn. zm.) oraz rozporządzenia Ministra Finansów w sprawie wieloletniej prognozy finansowej jednostki samorządu terytorialnego z dnia 10 stycznia 2013 r. (Dz. U. z 2015r. poz. 92).

**Sejmik Województwa Podkarpackiego
uchwala, co następuje:**

§ 1

W załączniku Nr 2 do uchwały Nr XVII/313/15 Sejmiku Województwa Podkarpackiego z dnia 28 grudnia 2015 r. w sprawie uchwalenia Wieloletniej Prognozy Finansowej Województwa Podkarpackiego na lata 2016 - 2025 dodaje się przedsięwzięcia o których mowa w art. 226 ust. 4 pkt 1 ustawy o finansach publicznych pn.:

- a) „Podkarpacki System Informacji Przestrzennej (PSIP)”,
- b) „Przebudowa, adaptacja, modernizacja pomieszczeń i zmiana sposobu użytkowania budynku ul. Naruszewicza 11 w Rzeszowie, obejmującej działkę ewidencyjną nr 1068 w obrębie 207 Śródmieście na cele pomieszczeń biurowych, konferencyjnych, archiwalnych i magazynowych dla Wojewódzkiego Urzędu Pracy w Rzeszowie wraz z wykorzystaniem działki nr 1098/2 na miejsca parkingowe”,
- c) „Budowa/przebudowa drogi wojewódzkiej nr 835 Lublin-Przeworsk-Grabownica Starzeńska na odcinku od DK 4 do miasta Kańczuga”,
- d) „Rozbudowa drogi wojewódzkiej nr 881 Sokołów Małopolski-Łańcut-Kańczuga-Żurawica na odcinku Czarna-Łańcut wraz z budową mostu na rzece Wisłok i Mikośka + ul. Kraszewskiego w Łańcucie”,

- e) „Przebudowa/rozbudowa drogi wojewódzkiej nr 875 Mielec-Kolbuszowa-Leżajsk od końca obwodnicy m. Werynia do początku obwodnicy m. Sokołów Małopolski”,
- f) „Budowa obwodnicy m. Strzyżów w ciągu drogi wojewódzkiej Nr 988 Babica-Strzyżów-Warzyce”,
- g) „Przebudowa/rozbudowa odcinka DW nr 984 Lisia Góra-Radomyśl Wielki-Mielec od m. Piątkowiec do skrzyżowania z DW 983 oraz DW 983 do m. Rzędzianowice wraz z budową nowego odcinka DW 984 od m. Rzędzianowice do DW nr 985 + budowa mostu na rzece Wisłoka”,
- h) „Rozbudowa nowego odcinka DW 987 ul. Księżomost w m. Sędziszów Małopolski do DK 94 wraz z budową ronda na DP 1334 R”,
- i) „Przebudowa / rozbudowa drogi wojewódzkiej nr 881 na odcinku Kańczuga – Pruchnik”,
- j) „Budowa i rozbudowa DW Nr 869 na odcinku od węzła S-19 Jasionka do węzła DK 9 w Rudnej Małej”,
- k) „Rozbudowa i budowa DW Nr 988 na odcinku Babica-Zaborów wraz z budową obwodnicy Czudca”,
- l) „Rozbudowa DW Nr 878 na odcinku: od granicy miasta Rzeszowa do skrzyżowania ul. Grunwaldzkiej z ul. Orkana w Tyczynie (DP Nr 1404R)”,
- m) „Zakup taboru kolejowego do wykonywania przewozów pasażerskich na terenie Województwa Podkarpackiego”,
- n) „Promocja Gospodarcza”.

§ 2

1. Zmienia się zakres wykonywania wieloletniego przedsięwzięcia pn. „Budowa Centrum Wystawienniczo - Kongresowego Województwa Podkarpackiego” o którym mowa w art. 226 ust. 4 pkt. 1 ustawy o finansach publicznych, określonego w załączniku Nr 2 do uchwały Nr XVII/313/15 Sejmiku Województwa Podkarpackiego w Rzeszowie z dnia 28 grudnia 2015r. w sprawie uchwalenia Wieloletniej Prognozy Finansowej Województwa Podkarpackiego na lata 2016-2025. Zmiana polega na przeniesieniu części zakresu planowanego do wykonania do końca roku 2015 na rok 2016.
2. Zwiększa się limit wydatków majątkowych związanych z realizacją przedsięwzięcia, o którym mowa ust. 1 w roku 2016 o kwotę **1.064.494,-zł**.

§ 3

1. Zmienia się zakres wykonywania wieloletniego przedsięwzięcia pn. „Rekompensata należna przewoźnikowi z tytułu wykonywania kolejowych przewozów osób - w ramach użyteczności publicznej” stanowiącego program, projekt lub zadanie inne niż wskazane w art. 226 ust. 4 pkt 1 i 2 ustawy o finansach publicznych, określonego w załączniku Nr 2 do uchwały Nr XVII/313/15 Sejmiku Województwa Podkarpackiego w Rzeszowie z dnia 28 grudnia 2015r. w sprawie uchwalenia Wieloletniej Prognozy Finansowej Województwa Podkarpackiego na lata 2016-2025. Zmiana polega na zwiększeniu zakresu planowanego do wykonania w 2016r.
2. Zwiększa się łączne nakłady finansowe na przedsięwzięcie, o którym mowa ust. 1 o kwotę **215.600,-zł** (wydatki bieżące).
3. Zwiększa się limit wydatków bieżących związanych z realizacją przedsięwzięcia, o którym mowa ust. 1 w roku 2016 o kwotę **215.600,-zł**.

§ 4

1. Zmienia się zakres wykonywania wieloletniego przedsięwzięcia pn. „Ubezpieczenie pojazdów szynowych” stanowiącego program, projekt lub zadanie inne niż wskazane w art. 226 ust. 4 pkt 1 i 2 ustawy o finansach publicznych, określonego w załączniku Nr 2 do uchwały Nr XVII/313/15 Sejmiku Województwa Podkarpackiego w Rzeszowie z dnia 28 grudnia 2015r. w sprawie uchwalenia Wieloletniej Prognozy Finansowej Województwa Podkarpackiego na lata 2016-2025. Zmiana polega na urealnieniu zakresu wykonanego do końca 2015 roku, zmniejszeniu wydatków w 2016 roku oraz wstrzymaniu wykonania przedsięwzięcia.
2. Zmniejsza się łączne nakłady finansowe na przedsięwzięcie, o którym mowa ust. 1 o kwotę **702.851,-zł** (wydatki bieżące).
3. Zmniejsza się limit wydatków bieżących związanych z realizacją przedsięwzięcia, o którym mowa ust. 1 w roku 2016 o kwotę **700.000,-zł**.

§ 5

1. Zmienia się zakres wykonywania wieloletniego przedsięwzięcia pn. „Muzeum Dziedzictwa Kresów Dawnej Rzeczypospolitej” stanowiącego program, projekt lub zadanie inne niż wskazane w art. 226 ust. 4 pkt 1 i 2 ustawy o finansach

publicznych, określonego w załączniku Nr 2 do uchwały Nr XVII/313/15 Sejmiku Województwa Podkarpackiego w Rzeszowie z dnia 28 grudnia 2015r. w sprawie uchwalenia Wieloletniej Prognozy Finansowej Województwa Podkarpackiego na lata 2016-2025. Zmiana polega na przeniesieniu części zakresu planowanego do wykonania w latach 2015 - 2017 na rok 2018.

2. Zmienia się okres realizacji przedsięwzięcia, o którym mowa w ust. 1. Przedsięwzięcie będzie realizowane w latach 2015 – 2018.
3. Zmienia się limit wydatków majątkowych związanych z realizacją przedsięwzięcia, o którym mowa ust. 1 w latach 2016 – 2018 w następujący sposób:
 - 1) w roku 2016 zmniejsza się limit wydatków o kwotę **300.000,-zł**,
 - 2) w roku 2017 zmniejsza się limit wydatków o kwotę **100.000,-zł**,
 - 3) w roku 2018 ustala się limit wydatków w kwocie **504.216,-zł**.
4. Zwiększa się limit zobowiązań majątkowych związanych z realizacją przedsięwzięcia, o którym mowa w ust. 1 o kwotę **404.216,-zł**.

§ 6

1. Zwiększa się upoważnienie Zarządu Województwa Podkarpackiego do zaciągania zobowiązań związanych z realizacją przedsięwzięć, o których mowa w art. 226 ust. 4 pkt 1 ustawy o finansach publicznych, określonych w załączniku Nr 2 do uchwały Nr XVII/313/15 Sejmiku Województwa Podkarpackiego z dnia 28 grudnia 2015 r. w sprawie uchwalenia Wieloletniej Prognozy Finansowej Województwa Podkarpackiego na lata 2016 - 2025, ogółem o kwotę **867.105.078,-zł, w tym:**
 - 1) obciążających budżet roku 2017 o kwotę **347.125.004,-zł**,
 - 2) obciążających budżet roku 2018 o kwotę **387.580.074,-zł**,
 - 3) obciążających budżet roku 2019 o kwotę **123.100.000,-zł**,
 - 4) obciążających budżet roku 2020 o kwotę **2.700.000,-zł**,
 - 5) obciążających budżet roku 2021 o kwotę **3.200.000,-zł**,
 - 6) obciążających budżet roku 2022 o kwotę **2.700.000,-zł**,
 - 7) obciążających budżet roku 2023 o kwotę **700.000,-zł**.
2. Zwiększa się upoważnienie Zarządu Województwa Podkarpackiego do zaciągania zobowiązań związanych z realizacją programów, projektów lub zadań innych niż wskazane w art. 226 ust. 4 pkt 1 i 2 ustawy o finansach publicznych, określonych w załączniku Nr 2 do uchwały Nr XVII/313/15 Sejmiku Województwa

Podkarpackiego z dnia 28 grudnia 2015 r. w sprawie uchwalenia Wieloletniej Prognozy Finansowej Województwa Podkarpackiego na lata 2016 - 2025, ogółem o kwotę **404.216,-zł, w tym:**

- 1) obciążających budżet roku 2017 zmniejsza się o kwotę **100.000,-zł,**
- 2) obciążających budżet roku 2018 zwiększa się o kwotę **504.216,-zł,**

§ 7

Zwiększa się upoważnienie Zarządu Województwa Podkarpackiego do przekazania uprawnień kierownikom jednostek organizacyjnych Województwa Podkarpackiego do zaciągania zobowiązań związanych z realizacją przedsięwzięć, o których mowa w art. 226 ust. 4 pkt 1 ustawy o finansach publicznych, określonych w załączniku Nr 2 do uchwały Nr XVII/313/15 Sejmiku Województwa Podkarpackiego z dnia 28 grudnia 2015 r. w sprawie uchwalenia Wieloletniej Prognozy Finansowej Województwa Podkarpackiego na lata 2016 - 2025, ogółem o kwotę **543.629.309,-zł** w tym:

- 1) obciążających budżet roku 2017 o kwotę **146.759.309,-zł,**
- 2) obciążających budżet roku 2018 o kwotę **276.970.000,-zł,**
- 3) obciążających budżet roku 2019 o kwotę **119.900.000,-zł.**

§ 8

W związku ze zmianami zawartymi w § 1-5 oraz zmianami w budżecie w miesiącach styczeń – luty 2016r. wynikającymi z uchwał: Zarządu Województwa Podkarpackiego oraz Sejmiku Województwa Podkarpackiego dokonuje się zmiany załączników Nr 1a, 1b i Nr 2 do uchwały Nr XVII/313/15 Sejmiku Województwa Podkarpackiego z dnia 28 grudnia 2015r. w sprawie uchwalenia Wieloletniej Prognozy Finansowej Województwa Podkarpackiego na lata 2016 – 2025. Załączniki Nr 1a, 1b i Nr 2 otrzymują brzmienie jak załączniki Nr 1 Nr 2 i Nr 3 do niniejszej uchwały.

§ 9

Wykonanie uchwały powierza się Zarządowi Województwa Podkarpackiego.

§ 10

Uchwała wchodzi w życie z dniem podjęcia.

Uzasadnienie

do projektu Uchwały Sejmiku Województwa Podkarpackiego w sprawie zmian w Wieloletniej Prognozie Finansowej Województwa Podkarpackiego na lata 2016 - 2025.

Projekt Uchwały Sejmiku opracowano na podstawie wniosków Dyrektorów:

- Departamentu Społeczeństwa Informacyjnego,
- Departamentu Rozwoju Regionalnego,
- Departamentu Dróg i Publicznego Transportu Zbiorowego,
- Departamentu Kultury i Ochrony Dziedzictwa Narodowego,
- Departamentu Promocji i Współpracy Gospodarczej

o dokonanie zmian w Wieloletniej Prognozie Finansowej.

Zmiany WPF dotyczą:

1. Ujęcia w wykazie przedsięwzięć nowych przedsięwzięć pn.
 - 1) „Podkarpacki System Informacji Przestrzennej (PSIP)”,
 - 2) „Przebudowa, adaptacja, modernizacja pomieszczeń i zmiana sposobu użytkowania budynku ul. Naruszewicza 11 w Rzeszowie, obejmującej działkę ewidencyjną nr 1068 w obrębie 207 Śródmieście na cele pomieszczeń biurowych, konferencyjnych, archiwalnych i magazynowych dla Wojewódzkiego Urzędu Pracy w Rzeszowie wraz z wykorzystaniem działki nr 1098/2 na miejsca parkingowe”,
 - 3) „Budowa/przebudowa drogi wojewódzkiej nr 835 Lublin-Przeworsk-Grabownica Starzeńska na odcinku od DK 4 do miasta Kańczuga”,
 - 4) „Rozbudowa drogi wojewódzkiej nr 881 Sokołów Małopolski-Łańcut-Kańczuga-Żurawica na odcinku Czarna-Łańcut wraz z budową mostu na rzece Wisłok i Mikośka + ul. Kraszewskiego w Łańcucie”,
 - 5) „Przebudowa/rozbudowa drogi wojewódzkiej nr 875 Mielec- Kolbuszowa-Leżajsk od końca obwodnicy m. Werynia do początku obwodnicy m. Sokołów Małopolski”,
 - 6) „Budowa obwodnicy m. Strzyżów w ciągu drogi wojewódzkiej Nr 988 Babica-Strzyżów-Warzyce”,
 - 7) „Przebudowa/rozbudowa odcinka DW nr 984 Lisia Góra-Radomyśl Wielki-Mielec od m. Piątkowiec do skrzyżowania z DW 983 oraz DW 983

- do m. Rzędzianowice wraz z budową nowego odcinka DW 984 od m. Rzędzianowice do DW nr 985 + budowa mostu na rzece Wisłoka”,
- 8) „Rozbudowa nowego odcinka DW 987 ul. Księżomost w m. Sędziszów Małopolski do DK 94 wraz z budową ronda na DP 1334 R”,
 - 9) „Przebudowa / rozbudowa drogi wojewódzkiej nr 881 na odcinku Kańczuga – Pruchnik”,
 - 10) „Budowa i rozbudowa DW Nr 869 na odcinku od węzła S-19 Jasionka do węzła DK 9 w Rudnej Małej”,
 - 11) „Rozbudowa i budowa DW Nr 988 na odcinku Babica-Zaborów wraz z budową obwodnicy Czudca”,
 - 12) „Rozbudowa DW Nr 878 na odcinku: od granicy miasta Rzeszowa do skrzyżowania ul. Grunwaldzkiej z ul. Orkana w Tyczynie (DP Nr 1404R)”,
 - 13) „Zakup taboru kolejowego do wykonywania przewozów pasażerskich na terenie Województwa Podkarpackiego”,
 - 14) „Promocja Gospodarcza”.
2. Wstrzymania wykonania przedsięwzięcia pn. „Ubezpieczenie pojazdów szynowych” – operator świadczący usługi w zakresie wykonywania kolejowych przewozów pasażerskich przejął obowiązki w zakresie ubezpieczenia pojazdów szynowych.
 3. Zmian wartości, zakresu i terminów realizacji przedsięwzięć wymienionych w tabelarycznym zestawieniu zmian stanowiącym załącznik Nr 1 do niniejszego uzasadnienia.

Na skutek zmian limitów wydatków na przedsięwzięcia wieloletnie oraz ujęcia w budżecie na 2016 r. dotacji podmiotowych dla instytucji kultury z przeznaczeniem na podwyżki wynagrodzeń pracowników stanowiące zobowiązanie na lata przyszłe, w latach 2017 -2025 w zakresie środków własnych nastąpi:

- 1) **w roku 2017**, zwiększenie wydatków o kwotę 59.045.044,-zł, w tym na skutek:
 - zwiększenia limitów wydatków na przedsięwzięcia o kwotę 57.118.840,-zł,

- zwiększenia wydatków bieżących w następstwie podwyższenia wynagrodzeń pracowników instytucji kultury o kwotę 1.926.204,-zł.

Środki na sfinansowanie zwiększonych wydatków zostaną zabezpieczone poprzez:

- a) zaciągnięcie kredytu długoterminowego w kwocie 21.405.000,-zł - na finansowanie realizacji nowych inwestycji drogowych w ramach perspektywy finansowej UE 2014 - 2020,
- b) uruchomienie wolnych środków pozostałych po rozliczeniu budżetu na 2015 r. w kwocie 19.000.000,-zł,
- c) ujęcie w budżecie Województwa dochodów bieżących z tytułu zwrotu podatku VAT od planowanych do zakupu pojazdów szynowych w ramach perspektywy finansowej UE 2014 -2020 w kwocie 14.361.354,-zł,
- d) zmniejszenie wydatków majątkowych zaplanowanych na przyszłe inwestycje jednoroczne w kwocie 2.994.287,-zł,
- e) zmniejszenie wydatków bieżących związanych z obsługą zadłużenia na skutek mniejszego niż planowano zaciągnięcia kredytu w 2015 r. w kwocie 1.284.403,-zł.

2) **w roku 2018**, zwiększenie wydatków o kwotę 62.593.532,-zł w tym na skutek:

- zwiększenia limitów wydatków na przedsięwzięcia wieloletnie o kwotę 60.548.218,-zł,
- zwiększenia wydatków bieżących Samorządu Województwa o kwotę 2.045.314,-zł (w tym: koszty obsługi zadłużenia z lat ubiegłych o kwotę 80.585,-zł oraz skutki podwyższenia wynagrodzeń pracowników instytucji kultury o kwotę 1.964.729,-zł).

Środki na sfinansowanie zwiększonych wydatków zostaną zabezpieczone poprzez:

- a) zaciągnięcie kredytu długoterminowego w kwocie 41.545.500,-zł - na finansowanie nowych inwestycji drogowych w ramach perspektywy finansowej UE 2014 - 2020,
- b) ujęcie w budżecie Województwa dochodów bieżących z tytułu zwrotu podatku VAT od planowanych do zakupu pojazdów szynowych

w ramach perspektywy finansowej UE 2014 -2020 w kwocie 15.202.910,-zł,

c) zmniejszenie wydatków majątkowych zaplanowanych na przyszłe inwestycje jednoroczne w kwocie 5.845.122,-zł.

3) **w roku 2019**, zwiększenie wydatków o kwotę 23.289.101,-zł w tym na skutek:

- zwiększenia limitów wydatków na przedsięwzięcia wieloletnie o kwotę 18.685.000,-zł,
- zwiększenia wydatków bieżących Samorządu Województwa o kwotę 4.604.101,-zł (w tym: kosztów obsługi zadłużenia z lat ubiegłych o kwotę 2.600.078,-zł oraz skutki podwyższenia wynagrodzeń pracowników instytucji kultury o kwotę 2.004.023,-zł).

Środki na sfinansowanie zwiększonych wydatków zostaną zabezpieczone poprzez:

a) zaciągnięcie kredytu długoterminowego w kwocie 17.985.000,-zł - na finansowanie realizacji nowych inwestycji drogowych w ramach perspektywy finansowej UE 2014 - 2020, na finansowanie nowych inwestycji drogowych,

b) ujęcie w budżecie Województwa dochodów bieżących z tytułu zwrotu podatku VAT od planowanych do zakupu pojazdów szynowych w ramach perspektywy finansowej UE 2014 -2020 w kwocie 5.304.101,-zł.

4) **w roku 2020**, zwiększenie obciążeń budżetu o kwotę 22.358.404,-zł w tym na skutek:

- zwiększenia limitów wydatków na przedsięwzięcia wieloletnie o kwotę 700.000,-zł,
- zwiększenia wydatków bieżących Samorządu Województwa o kwotę 5.471.304,-zł (w tym: kosztów obsługi zadłużenia z lat ubiegłych o kwotę 3.427.200,-zł oraz skutki podwyższenia wynagrodzeń pracowników instytucji kultury o kwotę 2.044.104,-zł),
- zwiększenia obciążeń budżetu w związku ze spłatą wcześniej zaciągniętych kredytów o kwotę 16.187.100,-zł,

Środki na sfinansowanie zwiększonych obciążeń budżetu zostaną zabezpieczone poprzez:

- a) zaciągnięcie kredytu długoterminowego w kwocie 7.000.000,-zł,
- b) zmniejszenie wydatków majątkowych zaplanowanych na przyszłe inwestycje jednoroczne w kwocie 15.358.404,-zł.

5) **w roku 2021**, zwiększenie obciążeń budżetu o kwotę 23.492.886,-zł w tym na skutek:

- zwiększenia limitów wydatków na przedsięwzięcia wieloletnie o kwotę 700.000,-zł,
- zwiększenia wydatków bieżących Samorządu Województwa o kwotę 5.205.786,-zł (w tym: kosztów obsługi zadłużenia z lat ubiegłych o kwotę 3.120.800,-zł oraz skutki podwyższenia wynagrodzeń pracowników instytucji kultury o kwotę 2.084.986,-zł),
- zwiększenia obciążeń budżetu w związku ze spłatą wcześniej zaciągniętych kredytów o kwotę 17.587.100,-zł.

Zwiększone obciążenia budżetu 2021 r. zabezpieczone zostaną poprzez zmniejszenie wydatków majątkowych zaplanowanych na przyszłe inwestycje jednoroczne.

6) **w roku 2022**, zwiększenie obciążeń budżetu o kwotę 22.826.786,-zł w tym na skutek:

- zwiększenia limitów wydatków na przedsięwzięcia o kwotę 700.000,-zł,
- zwiększenia wydatków bieżących Samorządu Województwa o kwotę 4.539.686,-zł (w tym: kosztów obsługi zadłużenia z lat ubiegłych o kwotę 2.413.000,-zł oraz skutki podwyższenia wynagrodzeń pracowników instytucji kultury o kwotę 2.126.686,-zł),
- zwiększenia obciążeń budżetu w związku ze spłatą wcześniej zaciągniętych kredytów o kwotę 17.587.100,-zł.

Zwiększone obciążenia budżetu 2022 r. zabezpieczone zostaną poprzez zmniejszenie wydatków majątkowych zaplanowanych na przyszłe inwestycje jednoroczne.

7) **w roku 2023**, zwiększenie obciążeń budżetu o kwotę 22.025.319,-zł w tym na skutek:

- zwiększenia limitów wydatków na przedsięwzięcia o kwotę 700.000,-zł,
- zwiększenia wydatków bieżących Samorządu Województwa o kwotę 3.738.219,-zł (w tym: kosztów obsługi zadłużenia z lat ubiegłych o kwotę 1.569.000,-zł oraz skutki podwyższenia wynagrodzeń pracowników instytucji kultury o kwotę 2.169.219,-zł),
- zwiększenia obciążeń budżetu w związku ze spłatą wcześniej zaciągniętych kredytów o kwotę 17.587.100,-zł.

Zwiększone obciążenia budżetu 2023 r. zabezpieczone zostaną poprzez zmniejszenie wydatków majątkowych zaplanowanych na przyszłe inwestycje jednoroczne.

8) **w roku 2024**, zwiększenie obciążeń budżetu o kwotę 20.402.704,-zł w tym na skutek:

- zwiększenia wydatków bieżących Samorządu Województwa o kwotę 2.815.604,-zł (w tym: kosztów obsługi zadłużenia z lat ubiegłych o kwotę 603.000,-zł oraz skutki podwyższenia wynagrodzeń pracowników instytucji kultury w kwocie 2.212.604,-zł),
- zwiększenia obciążeń budżetu w związku ze spłatą wcześniej zaciągniętych kredytów o kwotę 17.587.100,-zł.

Zwiększone obciążenia budżetu 2024 r. zabezpieczone zostaną poprzez zmniejszenie wydatków majątkowych zaplanowanych na przyszłe inwestycje jednoroczne.

9) **w roku 2025**, zwiększenie obciążeń budżetu o kwotę 3.698.856,-zł w tym na skutek:

- zwiększenia wydatków bieżących Samorządu Województwa w kwocie 2.298.856,-zł (w tym: kosztów obsługi zadłużenia z lat ubiegłych o kwotę 42.000,-zł oraz skutki podwyższenia wynagrodzeń pracowników instytucji kultury w kwocie 2.256.856,-zł),
- zwiększenia obciążeń budżetu w związku ze spłatą wcześniej zaciągniętych kredytów o kwotę 1.400.000,-zł.

Zwiększone obciążenia budżetu 2025 r. zabezpieczone zostaną poprzez zmniejszenie wydatków majątkowych zaplanowanych na przyszłe inwestycje jednoroczne.

4. Zmian limitu zobowiązań dla poszczególnych przedsięwzięć, w tym:
 - ustalenia limitów zobowiązań dla nowoprowadzanych przedsięwzięć,
 - zmian limitów zobowiązań dla przedsięwzięć już ujętych w WPF w związku ze zmianą limitów wydatków.
5. Zmian upoważnień dla Zarządu Województwa związanych z zaciąganiem zobowiązań na realizację ww. przedsięwzięć oraz przekazania tych upoważnień kierownikom jednostek realizujących przedsięwzięcia.
6. Aktualizacji załącznika Nr 1a oraz Nr 1b do WPF na skutek zmian wykazu przedsięwzięć oraz zmian w budżecie dokonanych w okresie styczeń - luty 2016 roku uchwałami Zarządu Województwa oraz Sejmiku Województwa Podkarpackiego.

Wraz ze zmianami opisanymi powyżej następuje zmiana relacji wskaźników zadłużenia o których mowa w art. 243 ustawy o finansach publicznych. Zmiany te przedstawiono w załączniku Nr 2 do uzasadnienia.

Lp.	Wyszczególnienie	Wykonanie 2013	Wykonanie 2014	Plan 3 kw. 2015	Wykonanie 2015	Prognoza 2016	Prognoza 2017	Prognoza 2018	Prognoza 2019	Prognoza 2020	Prognoza 2021	Prognoza 2022	Prognoza 2023	Prognoza 2024	Prognoza 2025
9.4	Wskaźnik planowanej łącznej kwoty spłaty zobowiązań, o której mowa w art. 243 ust. 1 ustawy do dochodów, po uwzględnieniu zobowiązań związku współtworzonego przez jednostkę samorządu terytorialnego oraz po uwzględnieniu ustawowych wyłączeń przypadających na dany rok	0,70%	0,61%	1,44%	1,44%	6,72%	4,70%	4,69%	6,96%	7,47%	10,31%	7,57%	8,69%	8,21%	3,89%
9.5	Wskaźnik dochodów bieżących powiększonych o dochody ze sprzedaży majątku oraz pomniejszonych o wydatki bieżące, do dochodów budżetu, ustalony dla danego roku (wskaźnik jednoroczny)	11,55%	14,42%	11,24%	11,24%	13,83%	7,70%	7,83%	11,80%	13,45%	18,45%	19,31%	21,69%	22,30%	22,93%
9.6	Dopuszczalny wskaźnik spłaty zobowiązań określony w art. 243 ustawy, po uwzględnieniu ustawowych wyłączeń, obliczony w oparciu o plan 3 kwartału roku poprzedzającego pierwszy rok prognozy (wskaźnik ustalony w oparciu o średnią arytmetyczną z 3 poprzednich lat)	0,00%	0,00%	0,00%	0,00%	12,40%	13,16%	10,92%	9,79%	9,11%	11,03%	14,57%	17,07%	19,82%	21,10%
9.6.1	Dopuszczalny wskaźnik spłaty zobowiązań określony w art. 243 ustawy, po uwzględnieniu ustawowych wyłączeń, obliczony w oparciu o wykonanie roku poprzedzającego pierwszy rok prognozy (wskaźnik ustalony w oparciu o średnią arytmetyczną z 3 poprzednich lat)	0,00%	0,00%	0,00%	0,00%	12,40%	13,16%	10,92%	9,79%	9,11%	11,03%	14,57%	17,07%	19,82%	21,10%
9.7	Informacja o spełnieniu wskaźnika spłaty zobowiązań określonego w art. 243 ustawy, po uwzględnieniu zobowiązań związku współtworzonego przez jednostkę samorządu terytorialnego oraz po uwzględnieniu ustawowych wyłączeń, obliczonego w oparciu o plan 3 kwartałów roku poprzedzającego rok budżetowy	TAK	TAK	TAK	TAK	TAK	TAK	TAK	TAK	TAK	TAK	TAK	TAK	TAK	TAK
9.7.1	Informacja o spełnieniu wskaźnika spłaty zobowiązań określonego w art. 243 ustawy, po uwzględnieniu zobowiązań związku współtworzonego przez jednostkę samorządu terytorialnego oraz po uwzględnieniu ustawowych wyłączeń, obliczonego w oparciu o wykonanie roku poprzedzającego rok budżetowy	TAK	TAK	TAK	TAK	TAK	TAK	TAK	TAK	TAK	TAK	TAK	TAK	TAK	TAK
10	Przeznaczenie prognozowanej nadwyżki budżetowej, w tym na:	0	0	0	0	29 705 114	0	0	14 335 000	42 089 547	62 489 547	50 489 547	61 489 548	61 489 549	21 960 000
10.1	Spłaty kredytów, pożyczek i wykup papierów wartościowych	0	0	0	0	29 705 114	0	0	14 335 000	42 089 547	62 489 547	50 489 547	61 489 548	61 489 549	21 960 000
11	Informacje uzupełniające o wybranych rodzajach wydatków budżetowych														
11.1	Wydatki bieżące na wynagrodzenia i składki od nich naliczane	0	0	0	0	127 727 733	130 317 988	132 924 347	135 582 834	138 294 491	141 060 381	143 881 588	146 759 220	149 694 405	152 688 293
11.2	Wydatki związane z funkcjonowaniem organów jednostki samorządu terytorialnego	0	0	0	0	90 653 543	92 466 614	94 315 946	96 202 265	98 126 310	100 088 837	102 090 613	104 132 426	106 215 074	108 339 376
11.3	Wydatki objęte limitem, o którym mowa w art. 226 ust. 3 pkt 4 ustawy	0	0	0	0	361 315 119	766 015 185	757 253 273	289 014 944	169 906 339	32 514 870	35 483 802	1 722 000	772 000	200 000
11.3.1	bieżące	0	0	0	0	167 516 811	203 798 947	185 224 587	145 391 373	150 257 259	16 047 499	16 215 182	1 722 000	772 000	200 000
11.3.2	majątkowe	0	0	0	0	193 798 308	562 216 238	572 028 686	143 623 571	19 649 080	16 467 371	19 268 620	0	0	0
11.4	Wydatki inwestycyjne kontynuowane	0	0	0	0	113 247 665	202 811 131	172 533 470	15 888 795	11 814 710	8 633 000	11 397 000	0	0	0
11.5	Nowe wydatki inwestycyjne	0	0	0	0	94 181 210	391 582 981	432 544 529	178 754 846	48 953 656	49 227 664	69 222 741	67 941 001	73 808 906	119 719 177
11.6	Wydatki majątkowe w formie dotacji	0	0	0	0	45 073 636	15 648 339	15 648 621	7 834 776	7 834 370	7 834 371	7 871 620	0	0	0
12	Finansowanie programów, projektów lub zadań realizowanych z udziałem środków, o których mowa w art. 5 ust. 1 pkt 2 i 3 ustawy														
12.1	Dochody bieżące na programy, projekty lub zadania finansowane z udziałem środków, o których mowa w art. 5 ust. 1 pkt 2 i 3 ustawy	0	0	0	0	60 203 941	60 432 928	58 517 828	53 842 208	67 381 122	2 500 000	2 000 000	0	0	0
12.1.1	- w tym środki określone w art. 5 ust. 1 pkt 2 ustawy	0	0	0	0	11 998 283	7 658 337	5 947 404	5 010 000	4 085 000	2 500 000	2 000 000	0	0	0
12.1.1.1	- w tym środki określone w art. 5 ust. 1 pkt 2 ustawy wynikające wyłącznie z zawartych umów na realizację programu, projektu lub zadania	0	0	0	0	4 856 630	3 747 667	1 785 000	1 700 000	1 275 000	0	0	0	0	0
12.2	Dochody majątkowe na programy, projekty lub zadania finansowane z udziałem środków, o których mowa w art. 5 ust. 1 pkt 2 i 3 ustawy	0	0	0	0	108 766 074	425 843 657	465 492 253	116 158 913	1 828 953	0	0	0	0	0
12.2.1	- w tym środki określone w art. 5 ust. 1 pkt 2 ustawy	0	0	0	0	99 528 724	420 764 454	461 291 257	114 657 917	0	0	0	0	0	0
12.2.1.1	- w tym środki określone w art. 5 ust. 1 pkt 2 ustawy wynikające wyłącznie z zawartych umów na realizację programu, projektu lub zadania	0	0	0	0	7 650	0	0	0	0	0	0	0	0	0
12.3	Wydatki bieżące na programy, projekty lub zadania finansowane z udziałem środków, o których mowa w art. 5 ust. 1 pkt 2 i 3 ustawy	0	0	0	0	69 226 479	69 966 142	68 157 868	63 106 715	79 211 317	3 200 000	2 700 000	700 000	0	0
12.3.1	- w tym finansowane środkami określonymi w art. 5 ust. 1 pkt 2 ustawy	0	0	0	0	11 998 283	7 658 337	5 947 404	5 010 000	4 085 000	2 500 000	2 000 000	0	0	0
12.3.2	Wydatki bieżące na realizację programu, projektu lub zadania wynikające wyłącznie z zawartych umów z podmiotem dysponującym środkami, o których mowa w art. 5 ust. 1 pkt 2 ustawy	0	0	0	0	61 504 337	8 745 996	6 573 178	2 055 504	1 555 616	0	0	0	0	0
12.4	Wydatki majątkowe na programy, projekty lub zadania finansowane z udziałem środków, o których mowa w art. 5 ust. 1 pkt 2 i 3 ustawy	0	0	0	0	147 170 868	504 139 843	543 570 062	134 408 795	2 151 710	0	0	0	0	0
12.4.1	- w tym finansowane środkami określonymi w art. 5 ust. 1 pkt 2 ustawy	0	0	0	0	99 528 724	420 764 454	461 291 257	114 657 917	0	0	0	0	0	0
12.4.2	Wydatki majątkowe na realizację programu, projektu lub zadania wynikające wyłącznie z zawartych umów z podmiotem dysponującym środkami, o których mowa w art. 5 ust. 1 pkt 2 ustawy	0	0	0	0	15 961 470	0	0	0	0	0	0	0	0	0
12.5	Wydatki na wkład krajowy w związku z umową na realizację programu, projektu lub zadania finansowanego z udziałem środków, o których mowa w art. 5 ust. 1 pkt 2 ustawy bez względu na stopień finansowania tymi środkami	0	0	0	0	104 870 340	145 683 194	144 489 269	77 847 593	77 278 027	700 000	700 000	700 000	0	0
12.5.1	w tym: w związku z już zawartą umową na realizację programu, projektu lub zadania	0	0	0	0	72 601 527	4 998 329	4 788 178	355 504	280 616	0	0	0	0	0
12.6	Wydatki na wkład krajowy w związku z zawartą po dniu 1 stycznia 2013 r. umową na realizację programu, projektu lub zadania finansowanego w co najmniej 60% środkami, o których mowa w art. 5 ust. 1 pkt 2 ustawy	0	0	0	0	8 871 728	9 812 320	9 838 847	9 129 389	11 677 952	0	0	0	0	0
12.6.1	w tym: w związku z już zawartą umową na realizację programu, projektu lub zadania	0	0	0	0	8 865 725	991 258	1 017 784	308 326	233 340	0	0	0	0	0
12.7	Przychody z tytułu kredytów, pożyczek, emisji papierów wartościowych powstające w związku z umową na realizację programu, projektu lub zadania finansowanego z udziałem środków, o których mowa w art. 5 ust. 1 pkt 2 ustawy bez względu na stopień finansowania tymi środkami	0	0	0	0	0	0	0	0	0	0	0	0	0	0
12.7.1	w tym: w związku z już zawartą umową na realizację programu, projektu lub zadania	0	0	0	0	0	0	0	0	0	0	0	0	0	0
12.8	Przychody z tytułu kredytów, pożyczek, emisji papierów wartościowych powstające w związku z zawartą po dniu 1 stycznia 2013 r. umową na realizację programu, projektu lub zadania finansowanego w co najmniej 60% środkami, o których mowa w art. 5 ust. 1 pkt 2 ustawy	0	0	0	0	0	21 405 000	41 545 500	17 985 000	0	0	0	0	0	0
12.8.1	w tym: w związku z już zawartą umową na realizację programu, projektu lub zadania	0	0	0	0	0	0	0	0	0	0	0	0	0	0

L.p.	Wyszczególnienie	Wykonanie 2013	Wykonanie 2014	Plan 3 kw. 2015	Wykonanie 2015	Prognoza 2016	Prognoza 2017	Prognoza 2018	Prognoza 2019	Prognoza 2020	Prognoza 2021	Prognoza 2022	Prognoza 2023	Prognoza 2024	Prognoza 2025
13	Kwoty dotyczące przejęcia i spłaty zobowiązań po samodzielnych publicznych zakładach opieki zdrowotnej oraz pokrycia ujemnego wyniku														
13.1	Kwota zobowiązań wynikających z przejęcia przez jednostkę samorządu terytorialnego zobowiązań po likwidowanych i przekształcanych samodzielnych zakładach opieki zdrowotnej	0	0	0	0	0	0	0	0	0	0	0	0	0	0
13.2	Dochody budżetowe z tytułu dotacji celowej z budżetu państwa, o której mowa w art. 196 ustawy z dnia 15 kwietnia 2011 r. o działalności leczniczej (Dz.U. Nr 112, poz. 654, z późn. zm.)	0	0	0	0	0	0	0	0	0	0	0	0	0	0
13.3	Wysokość zobowiązań podlegających umorzeniu, o którym mowa w art. 190 ustawy o działalności leczniczej	0	0	0	0	0	0	0	0	0	0	0	0	0	0
13.4	Wydatki na spłatę przejętych zobowiązań samodzielnego publicznego zakładu opieki zdrowotnej przekształconego na zasadach określonych w przepisach o działalności leczniczej	0	0	0	0	0	0	0	0	0	0	0	0	0	0
13.5	Wydatki na spłatę przejętych zobowiązań samodzielnego publicznego zakładu opieki zdrowotnej likwidowanego na zasadach określonych w przepisach o działalności leczniczej	0	0	0	0	0	0	0	0	0	0	0	0	0	0
13.6	Wydatki na spłatę zobowiązań samodzielnego publicznego zakładu opieki zdrowotnej przejętych do końca 2011 r. na podstawie przepisów o zakładach opieki zdrowotnej	0	0	0	0	0	0	0	0	0	0	0	0	0	0
13.7	Wydatki bieżące na pokrycie ujemnego wyniku finansowego samodzielnego publicznego zakładu opieki zdrowotnej	0	0	0	0	0	0	0	0	0	0	0	0	0	0
14	Dane uzupełniające o dług i jego spłacie														
14.1	Spłaty rat kapitałowych oraz wykup papierów wartościowych, o których mowa w pkt. 5.1., wynikające wyłącznie z tytułu zobowiązań już zaciągniętych	0	0	0	0	34 559 999	32 560 000	33 560 000	33 560 000	21 560 000	33 560 000	21 560 000	32 560 000	32 560 000	20 560 000
14.2	Kwota długu, którego planowana spłata dokonana się z wydatków budżetu	0	0	0	0	0	0	0	0	0	0	0	0	0	0
14.3	Wydatki zmniejszające dług, w tym:	0	0	0	0	0	0	0	0	0	0	0	0	0	0
14.3.1	spłata zobowiązań wymagalnych z lat poprzednich, innych niż w pkt 14.3.3	0	0	0	0	0	0	0	0	0	0	0	0	0	0
14.3.2	związane z umowami zaliczanymi do tytułów dłużnych wliczanych do państwowego długu publicznego	0	0	0	0	0	0	0	0	0	0	0	0	0	0
14.3.3	wypłaty z tytułu wymagalnych poręczeń i gwarancji	0	0	0	0	0	0	0	0	0	0	0	0	0	0
14.4	Wynik operacji niekasowych wpływających na kwotę długu (m.in. umorzenia, różnice kursowe)	0	0	0	0	0	0	0	0	0	0	0	0	0	0

Lp	Nazwa przedsięwzięcia	Cel przedsięwzięcia	Jednostka odpowiedzialna lub koordynująca	Okres realizacji		Łączne nakłady finansowe (ujęte w WPF)											limit zobowiązań
				od	do		2016	2017	2018	2019	2020	2021	2022	2023	2024	2025	
1	2	3	4	5		6	9	10	11	12	13	14	15	16	17	18	19
1	Wydatki na przedsięwzięcia - ogółem (1.1 + 1.2 + 1.3)					3 303 290 559	361 315 119	766 015 185	757 253 273	289 014 944	169 906 339	32 514 870	35 483 802	1 722 000	772 000	200 000	2 014 052 943
1.a	- wydatki bieżące					1 312 435 893	167 516 811	203 798 947	185 224 587	145 391 373	150 257 259	16 047 499	16 215 182	1 722 000	772 000	200 000	681 006 318
1.b	- wydatki majątkowe					1 990 854 666	193 798 308	562 216 238	572 028 686	143 623 571	19 649 080	16 467 371	19 268 620	0	0	0	1 333 046 625
1.1	Wydatki na programy, projekty lub zadania związane z programami realizowanymi z udziałem środków, o których mowa w art. 5 ust. 1 pkt 2 i 3 ustawy z dnia 27 sierpnia 2009 r. o finansach publicznych (DZ. U. Nr 157, poz. 1240, z późn. zm.)					1 874 755 720	216 397 347	574 105 985	611 727 930	197 515 510	81 363 027	3 200 000	2 700 000	700 000	0	0	1 471 312 452
1.1.1	- wydatki bieżące					384 610 606	69 226 479	69 966 142	68 157 868	63 106 715	79 211 317	3 200 000	2 700 000	700 000	0	0	287 042 042
1.1.1.1	Szwajcarsko Polski Program Współpracy	Zmniejszenie różnic społeczno - gospodarczych istniejących pomiędzy Polską a wyżej rozwiniętymi państwami UE oraz różnic na terytorium Polski pomiędzy ośrodkami miejskimi a regionami słabo rozwiniętymi pod względem strukturalnym	Regionalny Ośrodek Polityki Społecznej w Rzeszowie	2012	2016	3 656 764	294 622										0
1.1.1.2	RPO WP na lata 2014-2020 Pomoc Techniczna	Zapewnienie prawidłowej obsługi wdrażania RPO WP	Urząd Marszałkowski Województwa Podkarpackiego	2015	2020	316 902 626	51 144 550	57 096 714	57 096 715	57 096 715	74 201 317						245 491 461
1.1.1.3	Pomoc Techniczna Program Operacyjny Wiedza Edukacja Rozwój 2014-2020	Realizacja projektów pomocy technicznej dla IP Programu Operacyjnego Wiedza Edukacja Rozwój	Wojewódzki Urząd Pracy w Rzeszowie	2015	2018	14 685 012	4 656 761	4 248 932	4 417 674								8 666 606
1.1.1.4	System Informacji o Funduszach Europejskich- Program Operacyjny Pomoc Techniczna	Realizacja zadania polegająca na prowadzeniu Głównego Punktu Informacyjnego przy Urzędzie Marszałkowskim Województwa Podkarpackiego oraz koordynacja, promocja, monitoring, kontrola oraz ocena działalności sieci Lokalnych Punktów Informacyjnych -Program Operacyjny Pomoc Techniczna	Urząd Marszałkowski Województwa Podkarpackiego	2015	2020	11 878 400	2 200 000	2 100 000	2 100 000	2 000 000	1 500 000						7 700 000
1.1.1.5	Projekt wsparcia jednostek samorządu terytorialnego w opracowaniu lub aktualizacji programów rewitalizacji	Realizacja zadania polegająca na wsparciu przez Urząd Marszałkowski Województwa Podkarpackiego we współpracy z Ministerstwem Infrastruktury i Rozwoju, jednostek samorządu terytorialnego w opracowaniu lub aktualizacji programów rewitalizacji - Program Operacyjny Pomoc Techniczna na lata 2014 -2020	Urząd Marszałkowski Województwa Podkarpackiego	2015	2017	5 623 960	3 221 300	2 341 760									2 341 760
1.1.1.6	Inteligentne specjalizacje - narzędzie wzrostu innowacyjności i konkurencyjności województwa podkarpackiego	Upowszechnianie i usprawnienie przedsiębiorczego procesu odkrywania (PPO)	Urząd Marszałkowski Województwa Podkarpackiego	2016	2020	4 090 500	850 000	810 500	810 000	810 000	810 000						3 240 500

Lp	Nazwa przedsięwzięcia	Cel przedsięwzięcia	Jednostka odpowiedzialna lub koordynująca	Okres realizacji		Łączne nakłady finansowe (ujęte w WPF)										limit zobowiązań	
				od	do		2016	2017	2018	2019	2020	2021	2022	2023	2024		2025
1.1.1.7	Z matematyką przez świat. W poszukiwaniu nowych metod nauczania matematyki i przedmiotów pokrewnych w ramach programu ERASMUS+, Edukacja Szkolna, Akcja 2 "Partnerstwa Strategiczne"	Opracowanie i wdrożenie do szkolnej praktyki wspólnego nowoczesnego programu nauczania matematyki	Podkarpackie Centrum Edukacji Nauczycieli w Rzeszowie	2014	2016	135 266	27 053										0
1.1.1.8	Indywidualizacja procesu nauczania z uwzględnieniem wsparcia stypendialnego szansą na dalszy rozwój uczniów ponadgimnazjalnych szkół zawodowych - rok szkolny 2015/2016, realizowany w ramach RPO WP na lata 2014 - 2020, Działanie 9.6 - Wsparcie stypendialne dla uczniów, Poddziałanie 9.6.2 - Wsparcie stypendialne dla uczniów zdolnych - szkolnictwo zawodowe	Wypłata stypendiów dla uczniów	Urząd Marszałkowski Województwa Podkarpackiego	2015	2016	154 000	154 000										0
1.1.1.9	Indywidualizacja procesu nauczania z uwzględnieniem wsparcia stypendialnego szansą na dalszy rozwój uczniów szkół gimnazjalnych i ponadgimnazjalnych prowadzących kształcenie ogólne - rok szkolny 2015/2016, realizowany w ramach RPO WP na lata 2014 - 2020, Działanie 9.6 - Wsparcie stypendialne dla uczniów, Poddziałanie 9.6.1 - Wsparcie stypendialne dla uczniów zdolnych - szkolnictwo ogólne	Wypłata stypendiów dla uczniów	Urząd Marszałkowski Województwa Podkarpackiego	2015	2016	118 250	118 250										0
1.1.1.10	Podkarpacki System Informacji Przestrzennej (PSIP)	Budowa systemu informacji przestrzennej w województwie podkarpackim	Urząd Marszałkowski Województwa Podkarpackiego	2014	2023	9 395 877	4 691 707	0	0	700 000	700 000	700 000	700 000	700 000			3 500 000
1.1.1.11	Zakup taboru kolejowego do wykonywania przewozów pasażerskich na terenie Województwa Podkarpackiego	Zakup taboru kolejowego do wykonywania przewozów pasażerskich na terenie Województwa Podkarpackiego	Urząd Marszałkowski Województwa Podkarpackiego	2016	2018	2 969 951	868 236	868 236	1 233 479								2 101 715
1.1.1.12	Promocja Gospodarcza	Promocja gospodarcza Województwa Podkarpackiego w ramach działania 1.3 RPO 2014-2020	Urząd Marszałkowski Województwa Podkarpackiego	2016	2022	15 000 000	1 000 000	2 500 000	2 500 000	2 500 000	2 000 000	2 500 000	2 000 000				14 000 000
1.1.2	- wydatki majątkowe					1 490 145 114	147 170 868	504 139 843	543 570 062	134 408 795	2 151 710	0	0	0	0	0	1 184 270 410
1.1.2.1	Budowa Centrum Wystawienniczo-Kongresowego Województwa Podkarpackiego	Funkcjonowanie centrum jako ośrodka wspomagającego wdrażanie programów i projektów służących wzrostowi konkurencyjności i atrakcyjności regionów Polski Wschodniej	Urząd Marszałkowski Województwa Podkarpackiego	2011	2016	157 187 617	15 031 470										0
1.1.2.2	Szwajcarsko Polski Program Współpracy	Zmniejszenie różnic społeczno-gospodarczych istniejących pomiędzy Polską a wyżej rozwiniętymi państwami UE oraz różnic na terytorium Polski pomiędzy ośrodkami miejskimi a regionami słabo rozwiniętymi pod względem strukturalnym	Regionalny Ośrodek Polityki Społecznej w Rzeszowie	2012	2016	12 987 178											0

Lp	Nazwa przedsięwzięcia	Cel przedsięwzięcia	Jednostka odpowiedzialna lub koordynująca	Okres realizacji		Łączne nakłady finansowe (ujęte w WPF)										limit zobowiązań	
				od	do		2016	2017	2018	2019	2020	2021	2022	2023	2024		2025
1.1.2.3	RPO WP na lata 2014-2020 Pomoc Techniczna	Zapewnienie prawidłowej obsługi wdrażania RPO WP	Urząd Marszałkowski Województwa Podkarpackiego	2015	2020	9 471 515	920 000	1 765 878	1 765 878	1 765 878	2 151 710						7 449 344
1.1.2.4	System Informacji o Funduszach Europejskich- Program Operacyjny Pomoc Techniczna	Realizacja zadania polegająca na prowadzeniu Głównego Punktu Informacyjnego przy Urzędzie Marszałkowskim Województwa Podkarpackiego oraz koordynacja, promocja, monitoring, kontrola oraz ocena działalności sieci Lokalnych Punktów Informacyjnych -Program Operacyjny Pomoc Techniczna	Urząd Marszałkowski Województwa Podkarpackiego	2015	2020	121 600											0
1.1.2.5	Projekt wsparcia jednostek samorządu terytorialnego w opracowaniu lub aktualizacji programów rewitalizacji	Realizacja zadania polegająca na wsparciu przez Urząd Marszałkowski Województwa Podkarpackiego we współpracy z Ministerstwem Infrastruktury i Rozwoju, jednostek samorządu terytorialnego w opracowaniu lub aktualizacji programów rewitalizacji - Program Operacyjny Pomoc Techniczna na lata 2014 -2020	Urząd Marszałkowski Województwa Podkarpackiego	2015	2017	10 000	10 000	0									0
1.1.2.6	Inteligentne specjalizacje - narzędzie wzrostu innowacyjności i konkurencyjności województwa podkarpackiego	Upowszechnianie i usprawnienie przedsiębiorczego procesu odkrywania (PPO)	Urząd Marszałkowski Województwa Podkarpackiego	2016	2020	150 000	150 000										0
1.1.2.7	Przygotowanie i realizacja odcinka drogi wojewódzkiej pomiędzy granicą Rzeszowa a węzłem w Kielanówce drogi ekspresowej S-19	Cele "Infrastruktura techniczna i informatyczna" Poprawa dostępności i jakości infrastruktury transportowej	Podkarpacki Zarząd Dróg Wojewódzkich w Rzeszowie	2015	2017	53 038 000	30 000 000	23 038 000									23 038 000
1.1.2.8	Budowa północnej obwodnicy miasta Sokołowa Małopolskiego w ramach rozbudowy drogi wojewódzkiej nr 875 Mielec – Kolbuszowa – Sokołów Małopolski - Leżajsk	Cele "Infrastruktura techniczna i informatyczna" Poprawa dostępności i jakości infrastruktury transportowej	Podkarpacki Zarząd Dróg Wojewódzkich w Rzeszowie	2012	2017	43 250 000	13 250 000	30 000 000									30 000 000
1.1.2.9	Przebudowa/ rozbudowa drogi wojewódzkiej nr 835 Lublin–Przeworsk–Grabownica Starzeńska na odcinku od skrzyżowania z drogą wojewódzką Nr 870 w m. Sieniawa do łącznika drogi wojewódzkiej z węzłem „Przeworsk” w miejscowości Gorliczyzna	Cele "Infrastruktura techniczna i informatyczna" Poprawa dostępności i jakości infrastruktury transportowej	Podkarpacki Zarząd Dróg Wojewódzkich w Rzeszowie	2016	2018	27 000 000	5 220 000	7 000 000	14 780 000								21 780 000
1.1.2.10	Budowa drogi wojewódzkiej nr 886 na odcinku pomiędzy planowaną obwodnicą miasta Sanoka a drogą krajową nr 28	Cele "Infrastruktura techniczna i informatyczna" Poprawa dostępności i jakości infrastruktury transportowej	Podkarpacki Zarząd Dróg Wojewódzkich w Rzeszowie	2016	2018	16 000 000	640 000	5 360 000	10 000 000								15 360 000
1.1.2.11	Przebudowa/rozbudowa drogi wojewódzkiej nr 988 Babica–Strzyżów–Warzyce na odcinku od m. Zaborów do początku obwodnicy m. Strzyżów	Cele "Infrastruktura techniczna i informatyczna" Poprawa dostępności i jakości infrastruktury transportowej	Podkarpacki Zarząd Dróg Wojewódzkich w Rzeszowie	2016	2018	15 000 000	600 000	6 700 000	7 700 000								14 400 000

Lp	Nazwa przedsięwzięcia	Cel przedsięwzięcia	Jednostka odpowiedzialna lub koordynująca	Okres realizacji		Łączne nakłady finansowe (ujęte w WPF)	2016	2017	2018	2019	2020	2021	2022	2023	2024	2025	limit zobowiązań
				od	do												
1.1.2.12	Budowa obwodnicy m. Kolbuszowa i Werynia w ciągu drogi wojewódzkiej nr 875 Mielec-Leżajsk	Cele "Infrastruktura techniczna i informatyczna" Poprawa dostępności i jakości infrastruktury transportowej	Podkarpacki Zarząd Dróg Wojewódzkich w Rzeszowie	2016	2018	58 000 000	2 800 000	23 330 000	31 870 000								55 200 000
1.1.2.13	Budowa obwodnicy m. Dynów w ciągu drogi wojewódzkiej nr 835 Lublin-Przeworsk-Grabownica Starzeńska	Cele "Infrastruktura techniczna i informatyczna" Poprawa dostępności i jakości infrastruktury transportowej	Podkarpacki Zarząd Dróg Wojewódzkich w Rzeszowie	2016	2018	40 000 000	1 600 000	16 400 000	22 000 000								38 400 000
1.1.2.14	Budowa drogi wojewódzkiej nr 835 Lublin-Przeworsk-Grabownica Starzeńska na odcinku od węzła A4 "Przeworsk" do drogi krajowej 94 (Gwizdaj)	Cele "Infrastruktura techniczna i informatyczna" Poprawa dostępności i jakości infrastruktury transportowej	Podkarpacki Zarząd Dróg Wojewódzkich w Rzeszowie	2016	2018	29 666 667	5 666 667	10 000 000	14 000 000								24 000 000
1.1.2.15	Budowa drogi wojewódzkiej nr 992 Jasło- Granica Państwa na odcinku pomiędzy drogą krajową Nr 28 a drogą krajową Nr 73	Cele "Infrastruktura techniczna i informatyczna" Poprawa dostępności i jakości infrastruktury transportowej	Podkarpacki Zarząd Dróg Wojewódzkich w Rzeszowie	2016	2018	15 000 000	600 000	6 400 000	8 000 000								14 400 000
1.1.2.16	Budowa obwodnicy m. Oleszyce i m. Cieszanów w ciągu drogi wojewódzkiej nr 865 Jarosław -Oleszyce-Cieszanów-Bełżec	Cele "Infrastruktura techniczna i informatyczna" Poprawa dostępności i jakości infrastruktury transportowej	Podkarpacki Zarząd Dróg Wojewódzkich w Rzeszowie	2016	2018	20 000 000	800 000	8 350 000	10 850 000								19 200 000
1.1.2.17	Przebudowa/rozbudowa drogi wojewódzkiej 867 na odcinku od Oleszyc do Lubaczowa wraz z budową obwodnicy Oleszyc	Cele "Infrastruktura techniczna i informatyczna" Poprawa dostępności i jakości infrastruktury transportowej	Podkarpacki Zarząd Dróg Wojewódzkich w Rzeszowie	2016	2018	17 000 000	680 000	7 320 000	9 000 000								16 320 000
1.1.2.18	Budowa obwodnicy m. Lubaczów w ciągu drogi wojewódzkiej nr 866 Dachnów - Lubaczów- Granica Państwa	Cele "Infrastruktura techniczna i informatyczna" Poprawa dostępności i jakości infrastruktury transportowej	Podkarpacki Zarząd Dróg Wojewódzkich w Rzeszowie	2016	2018	10 000 000	400 000	3 600 000	6 000 000								9 600 000
1.1.2.19	Przebudowa/rozbudowa drogi wojewódzkiej nr 861 Bojanów - Jeżowe-Kopki na odcinku od skrzyżowania drogi krajowej 19 w m. Jezowe do węzła S-19 Podgórze	Cele "Infrastruktura techniczna i informatyczna" Poprawa dostępności i jakości infrastruktury transportowej	Podkarpacki Zarząd Dróg Wojewódzkich w Rzeszowie	2016	2018	10 000 000	400 000	4 800 000	4 800 000								9 600 000
1.1.2.20	Budowa/przebudowa drogi wojewódzkiej nr 835 Lublin-Przeworsk-Grabownica Starzeńska na odcinku od DK 4 do miasta Kańczuga	Cele "Infrastruktura techniczna i informatyczna" Poprawa dostępności i jakości infrastruktury transportowej	Podkarpacki Zarząd Dróg Wojewódzkich w Rzeszowie	2016	2018	42 000 000	1 000 000	15 000 000	26 000 000								41 000 000
1.1.2.21	Rozbudowa drogi wojewódzkiej nr 881 Sokółów Małopolski-Lańcut-Kańczuga-Żurawica na odcinku Czarna-Lańcut wraz z budową mostu na rzece Wisłok i Mikośka + ul. Kraszewskiego w Łańcucie	Cele "Infrastruktura techniczna i informatyczna" Poprawa dostępności i jakości infrastruktury transportowej	Podkarpacki Zarząd Dróg Wojewódzkich w Rzeszowie	2016	2018	33 000 000	5 000 000	10 000 000	18 000 000								28 000 000
1.1.2.22	Przebudowa/rozbudowa drogi wojewódzkiej nr 875 Mielec-Kolbuszowa-Leżajsk od końca obwodnicy m. Werynia do początku obwodnicy m. Sokółów Małopolski	Cele "Infrastruktura techniczna i informatyczna" Poprawa dostępności i jakości infrastruktury transportowej	Podkarpacki Zarząd Dróg Wojewódzkich w Rzeszowie	2016	2018	50 000 000	1 000 000	19 000 000	30 000 000								49 000 000
1.1.2.23	Budowa obwodnicy m. Strzyżów w ciągu drogi wojewódzkiej Nr 988 Babica-Strzyżów-Warzyce	Cele "Infrastruktura techniczna i informatyczna" Poprawa dostępności i jakości infrastruktury transportowej	Podkarpacki Zarząd Dróg Wojewódzkich w Rzeszowie	2016	2019	160 000 000	1 000 000	10 000 000	70 500 000	78 500 000							159 000 000

Lp	Nazwa przedsięwzięcia	Cel przedsięwzięcia	Jednostka odpowiedzialna lub koordynująca	Okres realizacji		Łączne nakłady finansowe (ujęte w WPF)	2016	2017	2018	2019	2020	2021	2022	2023	2024	2025	limit zobowiązań
				od	do												
1.1.2.24	Przebudowa/rozbudowa odcinka DW nr 984 Lisia Góra-Radomyśl Wielki-Mielec od m. Piątkowiec do skrzyżowania z DW 983 oraz DW 983 do m. Rzędzianowice wraz z budową nowego odcinka DW 984 od m. Rzędzianowice do DW nr 985 + budowa mostu na rzece Wisłoka	Cele "Infrastruktura techniczna i informatyczna" Poprawa dostępności i jakości infrastruktury transportowej	Podkarpacki Zarząd Dróg Wojewódzkich w Rzeszowie	2016	2018	80 000 000	1 000 000	32 000 000	47 000 000								79 000 000
1.1.2.25	Rozbudowa nowego odcinka DW 987 ul.Księżomost w m. Sędziszów Małopolski do DK 94 wraz z budową ronda na DP 1334 R	Cele "Infrastruktura techniczna i informatyczna" Poprawa dostępności i jakości infrastruktury transportowej	Podkarpacki Zarząd Dróg Wojewódzkich w Rzeszowie	2016	2018	5 000 000	2 000 000	2 000 000	1 000 000								3 000 000
1.1.2.26	Przebudowa / rozbudowa drogi wojewódzkiej nr 881 na odcinku Kańczuga - Pruchnik	Cele "Infrastruktura techniczna i informatyczna" Poprawa dostępności i jakości infrastruktury transportowej	Podkarpacki Zarząd Dróg Wojewódzkich w Rzeszowie	2016	2018	20 000 000	700 000	7 500 000	11 800 000								19 300 000
1.1.2.27	Budowa i rozbudowa DW Nr 869 na odcinku od węzła S-19 Jasionka do węzła DK 9 w Rudnej Małej	Cele "Infrastruktura techniczna i informatyczna" Poprawa dostępności i jakości infrastruktury transportowej	Podkarpacki Zarząd Dróg Wojewódzkich w Rzeszowie	2016	2018	75 000 000	7 000 000	27 000 000	41 000 000								68 000 000
1.1.2.28	Rozbudowa i budowa DW Nr 988 na odcinku Babica-Zaborów wraz z budową obwodnicy Czudca	Cele "Infrastruktura techniczna i informatyczna" Poprawa dostępności i jakości infrastruktury transportowej	Podkarpacki Zarząd Dróg Wojewódzkich w Rzeszowie	2016	2019	82 400 000	1 000 000	16 000 000	24 000 000	41 400 000							81 400 000
1.1.2.29	Rozbudowa DW Nr 878 na odcinku: od granicy miasta Rzeszowa do skrzyżowania ul. Grunwaldzkiej z ul. Orkana w Tyczynie (DP Nr 1404R)	Cele "Infrastruktura techniczna i informatyczna" Poprawa dostępności i jakości infrastruktury transportowej	Podkarpacki Zarząd Dróg Wojewódzkich w Rzeszowie	2015	2018	14 000 000	2 000 000	4 200 000	7 670 000								11 870 000
1.1.2.30	Ropa – Etap 1 – budowa lewego obwałowania rzeki Ropy na odcinku od drogi powiatowej w Trzciny do mostu kolejowego w Siedliskach Sławęcińskich na terenie miejscowości Trzciny, gm. Jasło oraz Przysieki, Siedliska Sławęcińskie, Pusta Wola, gm. Skołyszyn, woj. podkarpackie	Budowa lewego wału rzeki Ropy na łącznej długości 6,22km Regionalny Program Operacyjny Województwa Podkarpackiego na lata 2014-2020	Podkarpacki Zarząd Melioracji i Urządzeń Wodnych	2011	2019	21 995 895	2 170 000	3 279 346	9 838 038	6 198 365							19 315 749
1.1.2.31	Zabezpieczenie przeciwpowodziowe obszarów zalewowych położonych na prawym brzegu rzeki Wisłoki w km 50+500-57+800 na terenie miejscowości Dębica i Kędzierz, woj. Podkarpackie	Budowa 3 odcinków nowych wałów rzeki Wisłoki na łącznej dł. 2,079 km, rozbudowa 2 odcinków wałów rzeki Wisłoki na dł. 2,339 km na terenie miejscowości Dębica i Kędzierz, Regionalny Program Operacyjny Województwa Podkarpackiego na lata 2014-2020	Podkarpacki Zarząd Melioracji i Urządzeń Wodnych	2011	2019	23 077 766	2 768 000	3 039 851	9 119 551	6 544 552							18 703 954
1.1.2.32	Podkarpacki System Informacji Przestrzennej (PSIP)	Budowa systemu informacji przestrzennej w województwie podkarpackim	Urząd Marszałkowski Województwa Podkarpackiego	2014	2023	156 374 646	11 750 594	94 747 458	49 876 594								144 624 052

Lp	Nazwa przedsięwzięcia	Cel przedsięwzięcia	Jednostka odpowiedzialna lub koordynująca	Okres realizacji		Łączne nakłady finansowe (ujęte w WPF)										limit zobowiązań	
				od	do		2016	2017	2018	2019	2020	2021	2022	2023	2024		2025
1.1.2.33	Przebudowa, adaptacja, modernizacja pomieszczeń i zmiana sposobu użytkowania budynku ul. Naruszewicza 11 w Rzeszowie, obejmującej działkę ewidencyjną nr 1068 w obrębie 207 Śródmieście na cele pomieszczeń biurowych, konferencyjnych, archiwalnych i magazynowych dla Wojewódzkiego Urzędu Pracy w Rzeszowie wraz z wykorzystaniem działki nr 1098/2 na miejsca parkingowe	Zmiana sposobu użytkowania i dostosowanie budynku przy ul. Naruszewicza 11 w Rzeszowie do realizacji zadań WUP w Rzeszowie, w szczególności zadań statutowych oraz realizacji planowanych zadań w ramach RPO WP 2014-2020. W związku z objęciem w trwały zarządku budynku przy ul. Naruszewicza 11 w Rzeszowie konieczne jest dostosowanie do potrzeb realizacji zadań Wojewódzkiego Urzędu Pracy w Rzeszowie zgodnie z decyzją o warunkach zabudowy, przepisami prawa budowlanego i aktów obojętnych	Wojewódzki Urząd Pracy w Rzeszowie	2015	2017	9 414 227	5 514 136	3 809 309									3 809 309
1.1.2.34	Zakup taboru kolejowego do wykonywania przewozów pasażerskich na terenie Województwa Podkarpackiego	Zakup taboru kolejowego do wykonywania przewozów pasażerskich na terenie Województwa Podkarpackiego	Urząd Marszałkowski Województwa Podkarpackiego	2016	2018	183 500 003	24 500 001	102 000 001	57 000 001								159 000 002
1.1.2.35	Promocja Gospodarcza	Promocja gospodarcza Województwa Podkarpackiego w ramach działania 1.3 RPO 2014-2020	Urząd Marszałkowski Województwa Podkarpackiego	2016	2022	500 000	0	500 000									500 000
1.2	Wydatki na programy, projekty lub zadania związane z umowami partnerstwa publiczno - prywatnego; z tego:					0	0	0	0	0	0	0	0	0	0	0	0
1.2.1	- wydatki bieżące					0	0	0	0	0	0	0	0	0	0	0	0
1.2.2	- wydatki majątkowe					0	0	0	0	0	0	0	0	0	0	0	0
1.3	Wydatki na programy, projekty lub zadania pozostałe (inne niż wymienione w pkt 1.1 i 1.2), z tego:					1 428 534 839	144 917 772	191 909 200	145 525 343	91 499 434	88 543 312	29 314 870	32 783 802	1 022 000	772 000	200 000	542 740 491
1.3.1	- wydatki bieżące					927 825 287	98 290 332	133 832 805	117 066 719	82 284 658	71 045 942	12 847 499	13 515 182	1 022 000	772 000	200 000	393 964 276
1.3.1.1	Program Operacyjny Kapitał Ludzki, Priorytety VI-IX (z wyłączeniem projektu własnego WUP w ramach Poddziałania 8.1.4 PO KL oraz działania 9.2 PO KL)	Program Operacyjny Kapitał Ludzki, Priorytety VI-IX - dotacje dla beneficjentów programu	Wojewódzki Urząd Pracy w Rzeszowie	2011	2016	146 332 721	8 490										0
1.3.1.2	RPO WP na lata 2007-2013 - Oś I + VII	RPO WP na lata 2007-2013 - Oś I + VII - dotacje dla beneficjentów programu	Urząd Marszałkowski Województwa Podkarpackiego	2009	2016	8 190 085	876 000										0
1.3.1.3	Dotacja celowa na rzecz beneficjentów osi I Programu Operacyjnego Wiedza Edukacja Rozwój 2014-2020	Współfinansowanie EFS w ramach osi priorytetowej I PO WER 2014 - 2020	Wojewódzki Urząd Pracy w Rzeszowie	2016	2020	3 160 940	505 000	834 322	1 236 827	579 594	5 197						2 655 940
1.3.1.4	Dotacja celowa na rzecz beneficjentów osi priorytetowych I-VI RPO WP na lata 2014 - 2020 realizujących projekty o charakterze rewitalizacyjnym	Współfinansowanie EFRR w ramach osi priorytetowych I - VI RPO WP 2014 -2020	Urząd Marszałkowski Województwa Podkarpackiego	2016	2022	2 172 000	0	362 000	362 000	362 000	362 000	362 000					2 172 000
1.3.1.5	Dotacja celowa na rzecz beneficjentów osi priorytetowych VII-IX RPO WP na lata 2014 - 2020	Współfinansowanie EFS w ramach osi priorytetowych VII - IX RPO WP 2014 -2020	Wojewódzki Urząd Pracy w Rzeszowie	2016	2022	173 095 846	26 818 304	48 682 000	43 504 000	18 661 043	12 709 043	10 590 274	12 131 182				146 277 542
1.3.1.6	Zakup, modernizacja, naprawy, przeglądy i rewizje pojazdów szynowych	Poprawa dostępności i jakości podróżowania	Urząd Marszałkowski Województwa Podkarpackiego	2010	2016	4 838 720	2 095 100										0

Lp	Nazwa przedsięwzięcia	Cel przedsięwzięcia	Jednostka odpowiedzialna lub koordynująca	Okres realizacji		Łączne nakłady finansowe (ujęte w WPF)											limit zobowiązań
				od	do		2016	2017	2018	2019	2020	2021	2022	2023	2024	2025	
1.3.1.7	Utrzymanie zespołów trakcyjnych	Poprawa dostępności i jakości podróżowania	Urząd Marszałkowski Województwa Podkarpackiego	2013	2024	20 716 021	3 395 000	3 133 446	2 674 772	2 667 843	2 248 566	1 445 225	572 000	572 000	572 000		7 329 102
1.3.1.8	Utrzymanie zespołów trakcyjnych POiŚ	Poprawa dostępności i jakości podróżowania	Urząd Marszałkowski Województwa Podkarpackiego	2015	2020	3 240 000	547 500	547 500	547 500	547 500	547 500						978 284
1.3.1.9	Rekompensata należna przewoźnikowi z tytułu wykonywania kolejowych przewozów osób - w ramach użyteczności publicznej	Poprawa dostępności i jakości podróżowania	Urząd Marszałkowski Województwa Podkarpackiego	2013	2020	413 154 230	40 215 600	57 704 303	59 081 398	57 452 015	53 241 313						227 479 029
1.3.1.10	Ubezpieczenie pojazdów szynowych	Ubezpieczenie pojazdów szynowych stanowiących mienie województwa	Urząd Marszałkowski Województwa Podkarpackiego	2013	2016	1 298 707	0										0
1.3.1.11	Opracowanie Studium wykonalności dla zadania Budowa Podmiejskiej Kolei Aglomeracyjnej - PKA	Poprawa dostępności i jakości podróżowania	Urząd Marszałkowski Województwa Podkarpackiego	2015	2016	333 000	333 000										0
1.3.1.12	Zimowe utrzymanie dróg	Zimowe utrzymanie dróg	Podkarpacki Zarząd Dróg Wojewódzkich w Rzeszowie	2010	2017	79 326 296	9 000 000	9 000 000									2 553 556
1.3.1.13	Remonty cząstkowe nawierzchni	Remonty cząstkowe nawierzchni	Podkarpacki Zarząd Dróg Wojewódzkich w Rzeszowie	2013	2017	19 105 498	3 000 000	3 000 000									365 970
1.3.1.14	Czyszczenie nawierzchni ulic i urządzeń odwadniających w ciągu dróg wojewódzkich na terenie województwa podkarpackiego, oraz usuwanie zanieczyszczeń z nawierzchni porowatej	Oczyszczenie nawierzchni dróg wojewódzkich oraz usunięcie zebranych zanieczyszczeń	Podkarpacki Zarząd Dróg Wojewódzkich w Rzeszowie	2015	2017	2 700 000	900 000	900 000									33 868
1.3.1.15	Analiza sytuacji rynkowej w krajowym transporcie drogowym	Wykonanie ustawy o publicznym transporcie drogowym	Urząd Marszałkowski Województwa Podkarpackiego	2013	2016	416 125	150 000										0
1.3.1.16	Rewitalizacja elewacji i dachu oraz wymiana systemów bezpieczeństwa ppoż., antywłamaniowego oraz CCTV w zabytkowym budynku Muzeum Podkarpackiego w Krośnie	Zabezpieczenie zabytkowego obiektu przed degradacją, zabezpieczenie zbiorów Muzeum przed włamaniem, kradzieżą i pożarem oraz dostosowanie systemów ochrony do obowiązującego prawa	Muzeum Podkarpackie w Krośnie	2016	2018	363 059	217 500	0	145 559								0
1.3.1.17	Ochrona i udostępnienie dziedzictwa kulturowego Ordynacji Łańcuckiej poprzez prace remontowe - konserwatorskie i cyfryzacja zasobów Muzeum - Zamku w Łańcucie (OR-KA II)	Zabezpieczenie i wzrost dostępności materialnego (zabytki ruchome i nieruchome) oraz niematerialnego (tradycje i wartości) dziedzictwa kulturowego Muzeum - Zamku w Łańcucie	Muzeum - Zamek w Łańcucie	2014	2016	2 409 631	235 754										0
1.3.1.18	Pogram wspierania edukacji uzdolnionej młodzieży "Nie zgubić talentu" - stypendia.	Wspieranie edukacji młodzieży z województwa podkarpackiego	Urząd Marszałkowski Województwa Podkarpackiego	2008	2025	3 046 680	200 000	200 000	200 000	200 000	200 000	200 000	200 000	200 000	200 000	200 000	200 000
1.3.1.19	Opracowanie aktualizacji Wojewódzkiego Planu Gospodarki Odpadami (WPGO) wraz z Planem Inwestycyjnym	Umożliwienie skorzystania ze środków unijnych przedsiębiorcom zajmującym się gospodarką odpadami	Urząd Marszałkowski Województwa Podkarpackiego	2015	2016	84 870	8 487										0

Lp	Nazwa przedsięwzięcia	Cel przedsięwzięcia	Jednostka odpowiedzialna lub koordynująca	Okres realizacji		Łączne nakłady finansowe (ujęte w WPF)										limit zobowiązań	
				od	do		2016	2017	2018	2019	2020	2021	2022	2023	2024		2025
1.3.1.20	Tworzenie opracowań kartograficznych na podstawie bazy danych obiektów topograficznych (BDOT10k) z terenu województwa podkarpackiego	Mapy topograficzne dla obszaru województwa podkarpackiego	Wojewódzki Ośrodek Dokumentacji Geodezyjnej i Kartograficznej w Rzeszowie	2012	2017	2 500 000	800 000	504 637									504 637
1.3.1.21	Promocja Województwa Podkarpackiego za pośrednictwem międzynarodowego przewoźnika lotniczego	Promocja Województwa Podkarpackiego	Urząd Marszałkowski Województwa Podkarpackiego	2015	2018	30 000 000	7 500 000	7 500 000	7 500 000								0
1.3.1.22	Wojewódzki Program Na Rzecz Wyrównywania Szans Osób Niepełnosprawnych i Przeciwdziałania Ich Wykluczeniu Społecznemu Na lata 2008-2020	Wyrównywanie szans osób niepełnosprawnych	Regionalny Ośrodek Polityki Społecznej w Rzeszowie	2011	2020	6 584 248	777 925	777 925	1 127 991	1 127 991	1 127 991						0
1.3.1.23	Program wsparcia leczenia niepłodności mieszkańców Podkarpacka metodą Naprotechnologii na lata 2014-2016	Zapewnienie równego dostępu i możliwości skorzystania mieszkańcom województwa podkarpackiego ze wsparcia i możliwości zapłodnienia metodą Naprotechnologii dla par bezskutecznie starających się o potomstwo	Urząd Marszałkowski Województwa Podkarpackiego	2014	2016	200 000	70 000										0
1.3.1.24	Utrzymanie projektu pn. PSeAP - Podkarpacki System e-Administracji Publicznej	Utrzymanie wytworzonego w ramach projektu jednorodnego systemu obiegu dokumentów i zarządzania sprawami oraz zdalnych usług	Urząd Marszałkowski Województwa Podkarpackiego	2016	2020	363 000	32 600	82 600	82 600	82 600	82 600						330 400
1.3.1.25	Utrzymanie projektu pn. Podkarpacki System Informacji Medycznej "PSIM"	Utrzymanie wytworzonego w ramach projektu spójnego systemu wspierającego zarządzanie i funkcjonowanie opieki zdrowotnej w placówkach służby zdrowia	Urząd Marszałkowski Województwa Podkarpackiego	2014	2019	442 584	82 340	82 340	82 340	82 340							247 020
1.3.1.26	Utrzymanie projektu pn. Sieć Szerokopasmowa Polski Wschodniej - Województwo Podkarpackie	Utrzymanie wytworzonej w ramach projektu nowoczesnej infrastruktury publicznej bazującej na technologiach informatycznych	Urząd Marszałkowski Województwa Podkarpackiego	2015	2023	2 250 000	250 000	250 000	250 000	250 000	250 000	250 000	250 000	250 000			1 750 000
1.3.1.27	Utrzymanie trwałości projektu Centrum Obsługi Inwestorów i Eksporterów w Województwie Podkarpackim	Utrzymanie trwałości Centrum Obsługi Inwestorów i Eksporterów w Województwie Podkarpackim	Urząd Marszałkowski Województwa Podkarpackiego	2015	2020	1 301 026	231 732	231 732	231 732	231 732	231 732						926 928
1.3.1.28	Utrzymanie projektu "Trasy rowerowe w Polsce Wschodniej - promocja"	Utrzymanie Witaczy i Oznakowania oraz Portalu internetowego	Urząd Marszałkowski Województwa Podkarpackiego	2016	2020	200 000	40 000	40 000	40 000	40 000	40 000						160 000

Lp	Nazwa przedsięwzięcia	Cel przedsięwzięcia	Jednostka odpowiedzialna lub koordynująca	Okres realizacji		Łączne nakłady finansowe (ujęte w WPF)										limit zobowiązań	
				od	do		2016	2017	2018	2019	2020	2021	2022	2023	2024		2025
1.3.2.	- wydatki majątkowe					500 709 552	46 627 440	58 076 395	28 458 624	9 214 776	17 497 370	16 467 371	19 268 620	0	0	0	148 776 215
1.3.2.1	Program Operacyjny Kapitał Ludzki, Priorytety VI-IX (z wyłączeniem projektu własnego WUP w ramach Poddziałania 8.1.4 PO KL oraz działania 9.2 PO KL)	Program Operacyjny Kapitał Ludzki, Priorytety VI-IX - dotacje dla beneficjentów programu	Wojewódzki Urząd Pracy w Rzeszowie	2011	2016	1 372 054											0
1.3.2.2	RPO WP na lata 2007-2013 - Oś I + VII	RPO WP na lata 2007-2013 - Oś I + VII - dotacje dla beneficjentów programu	Urząd Marszałkowski Województwa Podkarpackiego	2009	2016	218 590 890	19 561 912										0
1.3.2.3	Dotacja celowa na rzecz beneficjentów osi I Programu Operacyjnego Wiedza Edukacja Rozwój 2014-2020	Współfinansowanie EFS w ramach osi priorytetowej I PO WER 2014 - 2020	Wojewódzki Urząd Pracy w Rzeszowie	2016	2020	1 858	0	585	867	406							1 858
1.3.2.4	Dotacja celowa na rzecz beneficjentów osi priorytetowych I-VI RPO WP na lata 2014 - 2020 realizujących projekty o charakterze rewitalizacyjnym	Współfinansowanie EFRR w ramach osi priorytetowych I - VI RPO WP 2014 -2020	Urząd Marszałkowski Województwa Podkarpackiego	2016	2022	60 700 265	1 000 000	14 915 754	14 915 754	7 457 877	7 457 877	7 457 877	7 495 126				59 700 265
1.3.2.5	Dotacja celowa na rzecz beneficjentów osi priorytetowych VII-IX RPO WP na lata 2014 - 2020	Współfinansowanie EFS w ramach osi priorytetowych VII - IX RPO WP 2014 -2020	Wojewódzki Urząd Pracy w Rzeszowie	2016	2022	2 993 974	24 000	732 000	732 000	376 493	376 493	376 494	376 494				2 969 974
1.3.2.6	Zakup, modernizacja, naprawy, przeglądy i rewizje pojazdów szynowych	Poprawa dostępności i jakości podróżowania	Urząd Marszałkowski Województwa Podkarpackiego	2010	2016	66 051 432	2 004 900										0
1.3.2.7	Przygotowanie i realizacja budowy nowego odcinka drogi wojewódzkiej Nr 987 Kolbuszowa - Sędziszów Małopolski w m. Sędziszów Małopolski - realizowanego w ramach projektu POIiŚ 7.1-30 "Modernizacja linii kolejowej E30/C-E30, odcinek Kraków - Rzeszów, etap III"	Cele "Infrastruktura techniczna i informatyczna" Poprawa dostępności i jakości infrastruktury transportowej	Podkarpacki Zarząd Dróg Wojewódzkich w Rzeszowie	2014	2016	450 000	450 000										0
1.3.2.8	Opracowanie dokumentacji projektowych i uzyskanie decyzji o zezwoleniu na realizację inwestycji drogowych	Poprawa powiązań komunikacyjnych i systemu komunikacji publicznej w województwie	Podkarpacki Zarząd Dróg Wojewódzkich w Rzeszowie	2012	2017	8 430 582	3 125 000	1 937 720									1 937 720
1.3.2.9	Muzeum Polaków ratujących Żydów na Podkarpaciu im. Rodziny Ulmów w Markowej	Muzeum Polaków ratujących Żydów na Podkarpaciu im. Rodziny Ulmów w Markowej	Muzeum-Zamek w Łańcucie	2010	2016	7 541 437	1 755 477										0
1.3.2.10	Muzeum Dziedzictwa Kresów Dawnej Rzeczypospolitej	Utworzenie Muzeum Dziedzictwa Kresów Dawnej Rzeczypospolitej	Urząd Marszałkowski Województwa Podkarpackiego	2015	2018	1 050 000	150 000	350 000	504 216								854 216
1.3.2.11	Rewitalizacja elewacji i dachu oraz wymiana systemów bezpieczeństwa ppoż., antywłamaniowego oraz CCTV w zabytkowym budynku Muzeum Podkarpackiego w Krośnie	Zabezpieczenie zabytkowego obiektu przed degradacją, zabezpieczenie zbiorów Muzeum przed włamaniem, kradzieżą i pożarem oraz dostosowanie systemów ochrony do obowiązującego prawa	Muzeum Podkarpackie w Krośnie	2016	2018	206 941	0	144 330	62 611								0

Lp	Nazwa przedsięwzięcia	Cel przedsięwzięcia	Jednostka odpowiedzialna lub koordynująca	Okres realizacji		Łączne nakłady finansowe (ujęte w WPF)										limit zobowiązań	
				od	do		2016	2017	2018	2019	2020	2021	2022	2023	2024		2025
1.3.2.12	Przygotowanie dokumentacji i terenu pod inwestycje - teren województwa podkarpackiego	Opracowanie dokumentacji projektowych m.in. projektów budowlano - wykonawczych oraz innych niezbędnych dokumentacji, wykup nieruchomości gruntowych	Podkarpacki Zarząd Melioracji i Urządzeń Wodnych w Rzeszowie	2002	2018	17 718 263	2 169 000	2 000 000	1 000 000								3 000 000
1.3.2.13	Zabezpieczenie przed powodzią miasta Rzeszowa i gm. Tyczyn poprzez kształtowanie koryta rzeki Strug, w tym przedsięwzięcie inwestycyjne: Strug-etap I- odcinkowa przebudowa- kształtowanie przekroju podłużnego i poprzecznego koryta rzeki Strug na długości 8,62 km na terenie miejscowości: Rzeszów, gm. Rzeszów, Tyczyn, gm. Tyczyn, woj. podkarpackie	Ochrona przeciwpowodziowa aglomeracji Rzeszów	Podkarpacki Zarząd Melioracji i Urządzeń Wodnych	2008	2018	37 406 178	298 000	9 863 176	9 863 176								19 726 352
1.3.2.14	Wisła - etap 1 - rozbudowa prawego wału rzeki Wisły w km 5+950 - 15+819 na odcinku od Tarnobrzega (Skalna Góra) do Koćmierzowa (granica woj. podkarpackiego i świętokrzyskiego)	Rozbudowa prawego wału rzeki Wisły na odcinku od Tarnobrzega (Skalna Góra) do Koćmierzowa (granica woj. podkarpackiego i świętokrzyskiego) na łącznej długości 9,869 km Środki Budżetu Państwa - Bank Światowy	Podkarpacki Zarząd Melioracji i Urządzeń Wodnych	2011	2017	43 542 678	15 589 151	26 432 830									26 432 830
1.3.2.15	Nadzór projektowo - konstrukcyjny. Zarządzanie Projektem, pomoc techniczna oraz wsparcie jednostek wdrażania projektu w zakresie wdrażania Projektu Ochrony Przeciwpowodziowej Dorzecza Odry i Wisły	Celem realizowanej usługi konsultingowej jest wsparcie PZMiUW w Rzeszowie w skutecznym i terminowym wdrażaniu, monitorowaniu i nadzorowaniu Projektu Ochrony Przeciwpowodziowej Dorzecza Odry i Wisły zgodnie z prawem i międzynarodowymi standardami	Podkarpacki Zarząd Melioracji i Urządzeń Wodnych	2016	2022	34 653 000	500 000	1 700 000	1 380 000	1 380 000	9 663 000	8 633 000	11 397 000				34 153 000

Zestawienie zmian wskaźników spłaty zadłużenia w latach 2016 -2025

Lp.	Wyszczególnienie		2016	2017	2018	2019	2020	2021	2022	2023	2024	2025
			1	WPF styczeń	Wskaźnik planowanej spłaty zobowiązań wiersz 9.4 z zał. Nr 1 do WPF	7,40%	6,53%	6,75%	8,24%	7,58%	10,12%	7,34%
2	Dopuszczalny wskaźnik spłaty zobowiązań wiersz 9.6.1 z zał. Nr 1 do WPF	12,40%	12,89%		11,04%	10,46%	10,71%	12,55%	15,88%	18,04%	20,72%	21,80%
3	WPF luty	Wskaźnik planowanej spłaty zobowiązań wiersz 9.4 z zał. Nr 1 do WPF	6,72%	4,70%	4,69%	6,96%	7,47%	10,31%	7,57%	8,69%	8,21%	3,89%
4		Dopuszczalny wskaźnik spłaty zobowiązań wiersz 9.6.1 z zał. Nr 1 do WPF	12,40%	13,16%	10,92%	9,79%	9,11%	11,03%	14,57%	17,07%	19,82%	21,10%
5	zmiana wskaźnika planowanej spłaty (pozycja 3 - 1)		-0,68%	-1,83%	-2,06%	-1,28%	-0,11%	0,19%	0,23%	0,27%	0,25%	0,23%
6	zmiana dopuszczalnego wskaźnika spłaty (pozycja 4 - 2)		0,00%	0,27%	-0,12%	-0,67%	-1,60%	-1,52%	-1,31%	-0,97%	-0,90%	-0,70%
7	relacja przed zmianą (pozycja 2 - 1)		5,00%	6,36%	4,29%	2,22%	3,13%	2,43%	8,54%	9,62%	12,76%	18,14%
8	relacja po zmianie (pozycja 4 - 3)		5,68%	8,46%	6,23%	2,83%	1,64%	0,72%	7,00%	8,38%	11,61%	17,21%
9	zmiana relacji (pozycja 8 - 7)		0,68%	2,10%	1,94%	0,61%	-1,49%	-1,71%	-1,54%	-1,24%	-1,15%	-0,93%

Objaśnienia do wartości przyjętych w Wieloletniej Prognozie Finansowej Województwa Podkarpackiego na lata 2016 - 2025

Przygotowując przedłożoną Wieloletnią Prognozę Finansową dołożono wszelkich starań w zakresie przygotowania prognoz wielkości w niej zawartych, tak aby założone kwoty dochodów budżetowych (zgodnie z możliwą do zastosowania w tym przypadku zasadą ostrożnej wyceny) były możliwe do zrealizowania. Ich wprowadzenie do planu roku budżetowego, jak również lat następnych było poprzedzone analizą ekonomiczną dokonaną na podstawie:

- przewidywań środowisk ekonomicznych, w tym Ministerstwa Finansów w stosunku do wielkości makroekonomicznych,
- sprawozdania z wykonania dochodów za lata ubiegłe – w odniesieniu do pozyskiwanych dochodów w podziale na poszczególne źródła dochodów,
- planowane czy przewidywane zmiany przepisów prawa.

Wg prognoz Ministerstwa Finansów:

- dynamika wzrostu PKB w latach 2017– 2019 wynosić będzie 103,9% - 104%,
- indeks wzrostu cen towarów i usług konsumpcyjnych CPI w latach 2017– 2019 wynosić będzie 101,8% - 102,5%,
- dynamika wzrostu PKB w latach 2020 – 2025 wynosić będzie 103% - 103,8%,
- indeks wzrostu cen towarów i usług konsumpcyjnych CPI w latach 2020 – 2025 wynosić będzie 102,5%.

Kierując się powyższymi informacjami przyjęto następujące założenia:

1. W zakresie dochodów:

- 1) Dochody budżetu z tytułu udziałów w podatku dochodowym od osób prawnych (wiersz 1.1.2) oraz innych dochodów i opłat realizowanych przez jednostki budżetowe zaplanowano w oparciu o przewidywane wykonanie budżetu Województwa za 2015 rok. W latach 2017 - 2025 założono stały wzrost tych dochodów w stosunku rok do roku w wysokości 2%. W latach 2017 – 2023 zaplanowano dochody z tytułu czynszu dzierżawnego związanego

z eksploatacją infrastruktury powstałej w wyniku realizacji projektu „Sieć Szerokopasmowa Polski Wschodniej - Województwo Podkarpackie” w ramach Programu Operacyjnego Rozwój Polski Wschodniej.

- 2) Dochody budżetu Województwa z tytułu podatku dochodowego od osób fizycznych (wiersz 1.1.1) zaplanowano w oparciu o zawiadomienie Ministra Finansów wydane na 2016 rok przyjmując w kolejnych latach stały wzrost tych dochodów w stosunku rok do roku w wysokości 2%.
- 3) Ponieważ kwoty subwencji ogólnej (wiersz 1.1.4) kształtują się nierównomiernie na przestrzeni lat, dla wyliczenia poszczególnych części subwencji na lata 2017 – 2025, przyjęto następujące zasady:
 - a) w zakresie części oświatowej dochody zaplanowano w oparciu o zawiadomienie Ministra Finansów wydane na 2016 rok, przyjmując w kolejnych latach stały wzrost dochodów z tego tytułu w stosunku rok do roku w wysokości 2%,
 - b) w zakresie części wyrównawczej, z uwagi na wysokie wahania w poszczególnych latach, na 2017 rok kwotę subwencji ustalono jako średnią arytmetyczną kwot dochodów z lat 2010 – 2016. W kolejnych latach przyjęto stały wzrost dochodów z tego tytułu w stosunku rok do roku w wysokości 2%.

Wysokość części wyrównawczej subwencji ogólnej w latach 2010 – 2017 (w tys zł)

2010	2011	2012	2013	2014	2015	2016	2017
160 534	136 521	127 134	128 585	136 109	119 304	117 006	132 170

- c) w zakresie części regionalnej na 2017 r., zgodnie z zapisami ustawy o zmianie ustawy o dochodach jednostek samorządu terytorialnego z 5 sierpnia 2015 roku, wydatki przyjęto na poziomie wynikającym z zawiadomienia Ministra Finansów o wysokości subwencji na 2016 rok. Kwota ta została utrzymana w kolejnych latach na tym samym poziomie.
- 4) Dotacje celowe z budżetu państwa na współfinansowanie zadań wieloletnich (bieżących i inwestycyjnych) w ramach programów oraz wpływy środków

z budżetu UE i innych źródeł zagranicznych zaplanowano zgodnie z danymi ujętymi w wykazie przedsięwzięć stanowiącym załącznik do uchwały o WPF.

- 5) Dotacje na zadania jednoroczne zaplanowano w oparciu o decyzje wydane na 2016 r. przyjmując stały wzrost tych dochodów w stosunku rok do roku 2%. Z uwagi na incydentalny charakter dotacji na dofinansowanie budowy, przebudowy, remontu, utrzymania, ochrony i zarządzania drogami wojewódzkimi, o której mowa w ustawie o dochodach jednostek samorządu terytorialnego z 13 listopada 2003r. (Dz.U. 2015 poz. 513) r., dotacje na lata kolejne pomniejszono nie uwzględniając dochodów z tego tytułu.
 - 6) Wpływy ze sprzedaży mienia (wiersz 1.2.1) zaplanowano w oparciu o przewidywaną w kolejnych latach sprzedaż działek okołolotniskowych oraz innych zbędnych nieruchomości.
2. W zakresie wydatków:
- 1) Wysokość wydatków bieżących związanych z obsługą zadłużenia (wiersz 2.1.3) oraz udzielonymi poręczeniami kredytów zaciągniętych przez szpitale (wiersz 2.1.1) ustalono w oparciu o zawarte umowy kredytów i poręczeń oraz przewidywane koszty przyszłych kredytów i pożyczek. Oprocentowanie kredytów i pożyczek planowanych do zaciągnięcia w przyszłości przyjęto na poziomie 5,5% rocznie.
 - 2) Wysokość wydatków na wynagrodzenia i pochodne ustalono w oparciu o stan zatrudnienia i poziom wynagrodzeń przyjętych do projektu uchwały budżetowej na 2016 rok. Od 2017 r. przyjęto stały wzrost wynagrodzeń w wysokości 2% rocznie (w stosunku rok do roku).
 - 3) Wydatki bieżące i majątkowe na przedsięwzięcia (wiersze 11.3 – 11.3.2) ustalono zgodnie z danymi zawartymi w wykazie przedsięwzięć, który stanowi załącznik do uchwały o WPF. Poziom nakładów w poszczególnych latach ujętych w WPF ustalony został przez Sejmik Województwa uchwałami zmieniającymi zakres realizacji przedsięwzięć wieloletnich. Szczegółowy wykaz przedsięwzięć wieloletnich stanowi załącznik Nr 2 do WPF.
 - 4) Wysokość wydatków bieżących finansowanych z dotacji związanych z realizacją zadań wykonywanych corocznie odpowiada wysokości dotacji przyjętych na ten cel po stronie dochodów budżetu.

5) Wydatki bieżące finansowane ze środków własnych Samorządu Województwa związane z utrzymaniem i działalnością Urzędu Marszałkowskiego, jednostek budżetowych oraz osób prawnych otrzymujących dotacje na działalność bieżącą zostały oszacowane w oparciu o analizę wydatków ponoszonych w latach poprzednich oraz przyjętych w projekcie budżetu Województwa na 2016 rok. Od 2017 r. przyjęto stały wzrost wydatków w wysokości 2% rocznie (w stosunku rok do roku).

W latach 2017 – 2025 zaplanowano finansowanie ze środków własnych wydatków, które w roku 2016 finansowane będą z dotacji na dofinansowanie budowy, przebudowy, remontu, utrzymania, ochrony i zarządzania drogami wojewódzkimi, o której mowa w ustawie o dochodach jednostek samorządu terytorialnego z 13 listopada 2003r. (Dz.U. 2015 poz. 513) r.

Ponadto w latach 2017 – 2025 zaplanowano wydatki na przyszłe przedsięwzięcia wieloletnie bieżące (w roku 2017 w kwocie 5 mln zł, w latach 2018 – 2020 w kwocie 18 mln zł rocznie, w latach 2021 – 2025 w kwocie 56 mln zł rocznie).

6) Wydatki majątkowe finansowane ze środków własnych Samorządu Województwa nieujęte w wykazie przedsięwzięć do WPF zostały ustalone w kwotach umożliwiających zachowanie dopuszczalnego poziomu relacji limitów spłaty zadłużenia, o której mowa w art. 243 ustawy o finansach publicznych. Wysokość tych wydatków uzależniona będzie od wysokości dochodów własnych osiągniętych w danym roku budżetowym oraz od rzeczywistego kształtowania się wydatków bieżących.

3. Wynik budżetu

W roku 2016 zaplanowano nadwyżkę (wiersz 3), która w całości zostaje przeznaczona na spłatę rat zaciągniętych kredytów, pożyczek i wykup obligacji.

W roku 2017 zaplanowano deficyt budżetu (wiersz 3), który zostanie sfinansowany przychodami z tytułu:

- a) wolnych środków pozostałych po rozliczeniu budżetu na 2015r. (wiersz 4.2.1)
- b) kredytu długoterminowego (wiersz 4.3.1),

W roku 2018 zaplanowano deficyt budżetu, który zostanie sfinansowany przychodami z tytułu kredytu długoterminowego.

W latach 2019 – 2025 zaplanowano nadwyżkę budżetu (wiersz 3), która w całości zastaje przeznaczona na spłatę rat zaciągniętych kredytów, pożyczek i wykup obligacji (wiersz 10 – 10.1).

4. W zakresie przychodów (wiersz 4) i rozchodów (wiersz 5):

1) Przychody budżetu w latach 2016 – 2019 z tytułu spłaty pożyczek udzielonych z budżetu ustalono w oparciu o kwoty wynikające z umów pożyczek (wiersz 4.4). Środki te przeznacza się na spłatę rat zaciągniętych kredytów, pożyczek i wykup obligacji.

2) Przychody budżetu w latach 2016 – 2017 z tytułu wolnych środków pozostających po rozliczeniu budżetu na 2015r. (wiersz 4.2) ustalono:

a) w roku 2016 na spłatę rat zaciągniętych kredytów, pożyczek i wykup obligacji;

b) w roku 2017 na finansowanie planowanego deficytu budżetu oraz na spłatę rat zaciągniętych kredytów, pożyczek i wykup obligacji,

3) Przychody z tytułu kredytów i pożyczek długoterminowych (wiersz 4.3) zaciąganych w latach:

a) 2017 – 2018 ustalono w kwotach niezbędnych do sfinansowania planowanego deficytu budżetu i spłat rat zaciągniętych kredytów, pożyczek i wykup obligacji niemających pokrycia w przychodach z tytułu spłaty pożyczek udzielanych z budżetu oraz wolnych środków,

b) 2019 – 2020 ustalono w kwotach niezbędnych do sfinansowania spłat rat zaciągniętych kredytów, pożyczek i wykup obligacji niemających pokrycia w nadwyżce budżetu oraz przychodach z tytułu spłaty pożyczek udzielanych z budżetu,

4) Rozchody budżetu (wiersz 5.1) ustalono z przeznaczeniem na spłatę rat kredytów i pożyczek zaciągniętych w latach poprzednich w oparciu o umowy zawarte z bankami.

Spłatę rat kredytów planowanych do zaciągnięcia w latach 2017 - 2019 ustalono na lata 2020 – 2024.

Spłatę rat kredytu planowanego do zaciągnięcia w roku 2020 ustalono na lata 2021 – 2025.

Na podstawie art. 243 ust. 3a ustawy o finansach publicznych ze wskaźników spłaty zadłużenia, o których mowa w art. 243 ust. 1, wyłączona została spłata rat kredytów w kwotach ujętych w wierszu 5.1.1.2 wraz z należnymi odsetkami w kwotach ujętych w wierszu 2.1.3.1.2.

5. Dług publiczny

Kwota wykazana jako dług na koniec każdego roku (wiersz 6) jest wynikiem przeliczenia: kwota długu z poprzedniego roku plus dług planowany do zaciągnięcia w roku budżetowym minus dług planowany do spłaty w roku budżetowym.

6. Zachowanie relacji o których mowa w art. 242 – 243 ustawy o finansach publicznych.

1) Zgodnie z art. 242 ustawy o finansach publicznych organ stanowiący j.s.t nie może uchwalić budżetu, w którym planowane wydatki bieżące są wyższe niż planowane dochody bieżące powiększone o nadwyżkę budżetową z lat ubiegłych i wolne środki, stanowiące nadwyżkę środków pieniężnych na rachunku bieżącym budżetu, wynikającą z rozliczeń wyemitowanych papierów wartościowych, kredytów i pożyczek z lat ubiegłych. Zasada ta obowiązuje również w odniesieniu do lat następnych po roku budżetowym objętych wieloletnią prognozą finansową.

W wierszach 8.1, 8.2 wykazano kwoty nadwyżek wynikających z ww. rozliczeń.

2) Zgodnie z art. 243 ustawy o finansach publicznych relacja łącznej kwoty przypadających w roku budżetowym spłat rat kredytów, pożyczek wraz z odsetkami oraz wykupem obligacji wraz z odsetkami do planowanych dochodów ogółem nie może przekroczyć średniej arytmetycznej dla ostatnich trzech lat relacji jej dochodów bieżących powiększonych o dochody ze sprzedaży majątku i pomniejszonych o wydatki bieżące do dochodów ogółem. Relacja ta dla każdej jednostki samorządowej kształtuje się na innym poziomie, w zależności od zdolności generowania nadwyżki na działalności bieżącej, a także możliwości pozyskania dochodów ze sprzedaży majątku.

W wierszach 9.1 – 9.6.1 przedstawiono wyliczenie relacji, o której mowa w art. 243 ustawy o finansach publicznych oraz przedstawiono informacje

dotyczące dotrzymania wymogów wynikających z tego przepisu dla poszczególnych lat ujętych w WPF.

7. Założenia w zakresie limitów upoważnień:

Limity upoważnień dla poszczególnych przedsięwzięć dotyczą lat następujących po roku budżetowym 2016. Wartości limitów przyjęto w oparciu o kwoty ustalone przez Sejmik Województwa w 2015 roku pomniejszone o wydatki roku budżetowego 2016. Po rozliczeniu rzeczywiście zaciągniętych zobowiązań do końca roku 2015 limity zobowiązań zostaną skorygowane.

**Uchwała Nr
Sejmiku Województwa Podkarpackiego
z dnia**

**w sprawie zmian w Statucie
Wojewódzkiego Szpitala im. Św. Ojca Pio w Przemyślu**

Działając na podstawie art. 42 ust. 4 ustawy z dnia 15 kwietnia 2011 r. o działalności leczniczej (Dz. U. z 2015 r., poz. 618 z późn. zm.) i art. 18 pkt 20 ustawy z dnia 5 czerwca 1998 r. o samorządzie województwa (Dz. U. z 2015 r., poz. 1392 z późn. zm.)

**Sejmik Województwa Podkarpackiego
uchwala, co następuje:**

§ 1

W Statucie Wojewódzkiego Szpitala im. Św. Ojca Pio w Przemyślu nadanym uchwałą Nr XIX/328/16 Sejmiku Województwa Podkarpackiego z dnia 25 stycznia 2016 r. w sprawie nadania Statutu Wojewódzkiemu Szpitalowi im. Św. Ojca Pio w Przemyślu wprowadza się następujące zmiany:

1) § 10 otrzymuje brzmienie:

„Swoje obowiązki dyrektor wykonuje przy pomocy:

- 1) zastępcy Dyrektora ds. Lecznictwa i Starszego Lekarza Szpitala;
- 2) pozostałych zastępców Dyrektora przewidzianych w Regulaminie Organizacyjnym w liczbie od 1 do 5;
- 3) kierowników komórek organizacyjnych.”

2) Załącznik nr 1 do Statutu pt.: „Przedsiębiorstwa Podmiotu Leczniczego” otrzymuje brzmienie”:

„PRZEDSIĘBIORSTWA PODMIOTU LECZNICZEGO

1. Lecznictwo stacjonarne i całodobowe – Szpital.

- 1) Izba Przyjęć;
- 2) Oddział Anestezjologii i Intensywnej Terapii z Pododdziałem Toksykologii;
- 3) Oddział Chirurgiczny dla Dzieci;
- 4) Oddział Chirurgii Ogólnej z Pododdziałem Chirurgii Onkologicznej;
- 5) Oddział Chirurgii Urazowo-Ortopedycznej;
- 6) Oddział Chorób Dzieci z Pododdziałem Pulmonologii Dziecięcej;
- 7) Oddział Chorób Wewnętrznych i Diabetologii;
- 8) Oddział Dermatologiczny;

- 9) Oddział Gastroenterologiczny;
- 10) Oddział Ginekologiczno-Położniczy z Pododdziałem Ginekologii Onkologicznej;
- 11) Oddział Kardiologii z Pododdziałem Intensywnego Nadzoru Kardiologicznego i Pododdziałem Kardiologii Interwencyjnej;
- 12) Oddział Neonatologiczny z Pododdziałem Patologii Noworodka;
- 13) Oddział Neurologiczny z Pododdziałem Udarowym;
- 14) Oddział Obserwacyjno-Zakaźny;
- 15) Oddział Okulistyczny;
- 16) Oddział Onkologiczny z Pododdziałem Diennej Chemioterapii;
- 17) Oddział Otolaryngologiczny;
- 18) Oddział Pulmonologiczny;
- 19) Oddział Rehabilitacji z Pododdziałem Rehabilitacji Neurologicznej;
- 20) Oddział Reumatologiczny;
- 21) Oddział Urologiczny;
- 22) Szpitalny Oddział Ratunkowy;
- 23) Oddział Chirurgii Naczyniowej;
 - a) Blok Operacyjny,
 - b) Pracownia Angiografii,
- 24) Oddział Psychosomatyczny;
- 25) Oddział Psychogeriatryczny;
- 26) Oddział Endokrynologiczny;
- 27) Oddział Rehabilitacji Kardiologicznej;
- 28) Oddział Terapii Izotopowej;
- 29) Centralny Blok Operacyjny ze Sterylizacją;
- 30) Zakład Patomorfologii z Pracownią Cytologii i Histopatologii;
- 31) Zakład Diagnostyki Laboratoryjnej i Mikrobiologicznej;
- 32) Pracownia Serologii Transfuzjologicznej z Bankiem Krwi;
- 33) Zakład Diagnostyki Obrazowej;
 - a) Pracownia USG,
 - b) Pracownia Tomografii Komputerowej,
 - c) Pracownia Rentgenodiagnostyki,
 - d) Pracownia mammografii,
- 34) Pracownia Hemodynamiki i Angiologii;
- 35) Apteka Szpitalna z Pracownią Leków do Chemioterapii;
- 36) Pracownia Endoskopii;
- 37) Pracownia Wszczepiania Rozruszników i Elektrofizjologii;
- 38) Pracownia EMG i EEG;
- 39) Pracownia Litotrypsji;
- 40) Pracownia Bronchoskopii;
- 41) Pracownia Echokardiografii;
- 42) Pracownia Badań Urodynamicznych;
- 43) Pracownia Cystoskopii;
- 44) Pracownia Audiometryczna;
- 45) Zakład Rehabilitacji;
- 46) Zakład Medycyny Nuklearnej;
 - a) Pracownia Scyntygrafii,
- 47) Szkoła Rodzenia.

2.Zespół Poradni Specjalistycznych.

- 1) Poradnia Chirurgii Dziecięcej;
- 2) Poradnia Chorób Piersi;
- 3) Poradnia Chorób Zakaźnych;
- 4) Poradnia Dermatologiczna;
- 5) Poradnia Foniatryczna;
- 6) Poradnia Gastroenterologiczna dla Dorosłych;
- 7) Poradnia Ginekologiczno-Położnicza;

- 8) Poradnia Gruźlicy i Chorób Płuc;
 - a) Pracownia Spirometrii,
- 9) Poradnia Kardiologiczna;
- 10) Poradnia Laryngologiczna;
- 11) Poradnia Medycyny Pracy;
- 12) Poradnia Onkologiczna;
- 13) Poradnia Rehabilitacyjna;
- 14) Poradnia Urazowo-Ortopedyczna dla Dorosłych;
- 15) Poradnia Urazowo-Ortopedyczna dla Dzieci;
- 16) Poradnia Urologiczna;
- 17) Poradnia Chirurgiczna;
- 18) Poradnia Reumatologiczna;
- 19) Poradnia Okulistyczna;
- 20) Poradnia Domowego Leczenia Tlenem;
- 21) Poradnia Chirurgii Naczyniowej;
- 22) Poradnia Chirurgii Onkologicznej;
- 23) Poradnia Neurologiczna;
- 24) Poradnia Diabetologiczna;
- 25) Poradnia Endokrynologiczna;
- 26) Poradnia Nefrologiczna;
- 27) Poradnia Pediatriczna;
- 28) Poradnia Zdrowia Psychicznego;
- 29) Poradnia Psychologiczna;
- 30) Poradnia Stomatologiczna;
- 31) Poradnia Zdrowia Psychicznego dla Dzieci i Młodzieży.

3. Przychodnie Podstawowej Opieki Zdrowotnej.

- 1) Gabinety podstawowej opieki zdrowotnej;
- 2) Poradnia pielęgniarki podstawowej opieki zdrowotnej;
- 3) Gabinety położnej podstawowej opieki zdrowotnej;
- 4) Przychodnia dla dzieci zdrowych i chorych.

4. Przychodnia dla Dzieci i Młodzieży Niepełnosprawnej.

- 1) Przychodnia;
 - a) Gabinet medycyny szkolnej,
 - b) Poradnia rehabilitacyjna,
- 2) Zakład rehabilitacji leczniczej;
 - a) Gabinet rehabilitacyjny w szkolne integracyjnej,
 - b) Ośrodek rehabilitacji dziennej,
 - c) Gabinet fizjoterapii”.

§ 2

Wykonanie uchwały powierza się Zarządowi Województwa Podkarpackiego.

§ 3

Uchwała wchodzi w życie z dniem jej podjęcia.

Uzasadnienie

do projektu uchwały Sejmiku Województwa Podkarpackiego w sprawie zmian w Statucie Wojewódzkiego Szpitala im. Św. Ojca Pio w Przemyślu.

W Statucie Wojewódzkiego Szpitala im. Św. Ojca Pio w Przemyślu wprowadzono zmiany polegające na dopisaniu w paragrafie 10 Statutu dodatkowego stanowiska Zastępcy Dyrektora przez, co zwiększono liczbę stanowisk zastępców z 4 do 5. W załączniku do Statutu uporządkowano numerację. Jednocześnie na wniosek dyrektora dopisano w załączniku do Oddział Kardiologii z Pododdziałem Intensywnego Nadzoru Kardiologicznego - Pododdział Kardiologii Interwencyjnej oraz dopisano do Zespołu Poradni Specjalistycznych - Poradnię Zdrowia Psychicznego dla Dzieci i Młodzieży.

Mając na uwadze powyższe podjęcie przedmiotowej uchwały Sejmiku jest w pełni uzasadnione.

**Uchwała Nr
Sejmiku Województwa Podkarpackiego
z dnia**

**w sprawie zmian w Statucie
Szpitala Wojewódzkiego OLK w Przemyślu.**

Działając na podstawie art. 42 ust. 4 ustawy z dnia 15 kwietnia 2011 r. o działalności leczniczej (Dz. U. z 2015 r., poz. 618 z późn. zm.) i art. 18 pkt 20 ustawy z dnia 5 czerwca 1998 r. o samorządzie województwa (Dz. U. z 2015 r., poz. 1392 z późn. zm.)

**Sejmik Województwa Podkarpackiego
uchwala, co następuje:**

§ 1

W uchwale Nr XIX/329/16 Sejmiku Województwa Podkarpackiego z dnia 25 stycznia 2016 r. w sprawie nadania Statutu Szpitalowi Wojewódzkiemu OLK w Przemyślu § 2 otrzymuje brzmienie:

„Traci moc dotychczasowy Statut Obwodu Lecznictwa Kolejowego w Przemyślu Samodzielnego Publicznego Zakładu Opieki Zdrowotnej nadany uchwałą Nr XXIX/556/13 Sejmiku Województwa Podkarpackiego z dnia 28 stycznia 2013 r. w sprawie nadania Statutu Obwodowi Lecznictwa Kolejowego w Przemyślu Samodzielnemu Publicznemu Zakładowi Opieki Zdrowotnej zmieniony uchwałą Nr VII/137/15 z dnia 27 kwietnia 2015 r.”

§ 2

W Statucie Szpitala Wojewódzkiego OLK w Przemyślu nadanym uchwałą Nr XIX/329/16 Sejmiku Województwa Podkarpackiego z dnia 25 stycznia 2016 r. w sprawie nadania Statutu Szpitalowi Wojewódzkiemu OLK w Przemyślu wprowadza się następujące zmiany:

- 1) § 1 otrzymuje brzmienie:
„Szpital Wojewódzki OLK w Przemyślu jest podmiotem leczniczym niebędącym przedsiębiorcą, na podstawie ustawy z dnia 15 kwietnia 2011 roku o działalności leczniczej (Dz. U. z 2015 r. poz.618 z późn. zm.), realizującym swoje cele i zadania statutowe pod nazwą Szpital Wojewódzki OLK w Przemyślu, zwanym w dalszej treści statutu „Zakładem”.”
- 2) § 10 otrzymuje brzmienie:
„Swoje obowiązki dyrektor wykonuje przy pomocy:
 - 1) zastępcy Dyrektora ds. Lecznictwa i Starszego Lekarza Szpitala;

- 2) pozostałych zastępców Dyrektora przewidzianych w Regulaminie Organizacyjnym w liczbie od 1 do 5;
 - 3) kierowników komórek organizacyjnych.”
- 3) Załącznik nr 1 do Statutu pt.: „Przedsiębiorstwa Podmiotu Leczniczego” otrzymuje brzmienie”:

„PRZEDSIĘBIORSTWA PODMIOTU LECZNICZEGO

1. Lecznictwo stacjonarne i całodobowe – Szpital.

- 1) Izba Przyjęć;
- 2) Oddział Anestezjologii i Intensywnej Terapii z Pododdziałem Toksykologii;
- 3) Oddział Chirurgiczny dla Dzieci;
- 4) Oddział Chirurgii Ogólnej z Pododdziałem Chirurgii Onkologicznej;
- 5) Oddział Chirurgii Urazowo-Ortopedycznej;
- 6) Oddział Chorób Dzieci z Pododdziałem Pulmonologii Dziecięcej;
- 7) Oddział Chorób Wewnętrznych i Diabetologii;
- 8) Oddział Dermatologiczny;
- 9) Oddział Gastroenterologiczny;
- 10) Oddział Ginekologiczno-Położniczy z Pododdziałem Ginekologii Onkologicznej;
- 11) Oddział Kardiologii z Pododdziałem Intensywnego Nadzoru Kardiologicznego i Pododdziałem Kardiologii Interwencyjnej;
- 12) Oddział Neonatologiczny z Pododdziałem Patologii Noworodka;
- 13) Oddział Neurologiczny z Pododdziałem Udarowym;
- 14) Oddział Obserwacyjno-Zakaźny;
- 15) Oddział Okulistyczny;
- 16) Oddział Onkologiczny z Pododdziałem Diennej Chemioterapii;
- 17) Oddział Otolaryngologiczny;
- 18) Oddział Pulmonologiczny;
- 19) Oddział Rehabilitacji z Pododdziałem Rehabilitacji Neurologicznej;
- 20) Oddział Reumatologiczny;
- 21) Oddział Urologiczny;
- 22) Szpitalny Oddział Ratunkowy;
- 23) Oddział Chirurgii Naczyniowej;
 - a) Blok Operacyjny,
 - b) Pracownia Angiografii,
- 24) Oddział Psychosomatyczny;
- 25) Oddział Psychogeriatryczny;
- 26) Oddział Endokrynologiczny;
- 27) Oddział Rehabilitacji Kardiologicznej;
- 28) Oddział Terapii Izotopowej;
- 29) Centralny Blok Operacyjny ze Sterylizacją;
- 30) Zakład Patomorfologii z Pracownią Cytologii i Histopatologii;
- 31) Zakład Diagnostyki Laboratoryjnej i Mikrobiologicznej;
- 32) Pracownia Serologii Transfuzjologicznej z Bankiem Krwi;
- 33) Zakład Diagnostyki Obrazowej;
 - a) Pracownia USG,
 - b) Pracownia Tomografii Komputerowej,
 - c) Pracownia Rentgenodiagnostyki,
 - d) Pracownia mammografii,
- 34) Pracownia Hemodynamiki i Angiologii;
- 35) Apteka Szpitalna z Pracownią Leków do Chemioterapii;
- 36) Pracownia Endoskopii;
- 37) Pracownia Wszczepiania Rozruszników i Elektrofizjologii;

- 38) Pracownia EMG i EEG;
- 39) Pracownia Litotrypsji;
- 40) Pracownia Bronchoskopii;
- 41) Pracownia Echokardiografii;
- 42) Pracownia Badań Urodynamicznych;
- 43) Pracownia Cystoskopii;
- 44) Pracownia Audiometryczna;
- 45) Zakład Rehabilitacji;
- 46) Zakład Medycyny Nuklearnej;
 - a) Pracownia Scyntygrafii,
- 47) Szkoła Rodzenia.

2.Zespół Poradni Specjalistycznych.

- 1) Poradnia Chirurgii Dziecięcej;
- 2) Poradnia Chorób Piersi;
- 3) Poradnia Chorób Zakaźnych;
- 4) Poradnia Dermatologiczna;
- 5) Poradnia Foniatryczna;
- 6) Poradnia Gastroenterologiczna dla Dorosłych;
- 7) Poradnia Ginekologiczno-Położnicza;
- 8) Poradnia Gruźlicy i Chorób Płuc;
 - a) Pracownia Spirometrii,
- 9) Poradnia Kardiologiczna;
- 10) Poradnia Laryngologiczna;
- 11) Poradnia Medycyny Pracy;
- 12) Poradnia Onkologiczna;
- 13) Poradnia Rehabilitacyjna;
- 14) Poradnia Urazowo-Ortopedyczna dla Dorosłych;
- 15) Poradnia Urazowo-Ortopedyczna dla Dzieci;
- 16) Poradnia Urologiczna;
- 17) Poradnia Chirurgiczna;
- 18) Poradnia Reumatologiczna;
- 19) Poradnia Okulistyczna;
- 20) Poradnia Domowego Leczenia Tlenem;
- 21) Poradnia Chirurgii Naczyniowej;
- 22) Poradnia Chirurgii Onkologicznej;
- 23) Poradnia Neurologiczna;
- 24) Poradnia Diabetologiczna;
- 25) Poradnia Endokrynologiczna;
- 26) Poradnia Nefrologiczna;
- 27) Poradnia Pediatriczna;
- 28) Poradnia Zdrowia Psychicznego;
- 29) Poradnia Psychologiczna;
- 30) Poradnia Stomatologiczna;
- 31) Poradnia Zdrowia Psychicznego dla Dzieci i Młodzieży.

3.Przychodnie Podstawowej Opieki Zdrowotnej.

- 1) Gabinety podstawowej opieki zdrowotnej;
- 2) Poradnia pielęgniarki podstawowej opieki zdrowotnej;
- 3) Gabinety położnej podstawowej opieki zdrowotnej;
- 4) Przychodnia dla dzieci zdrowych i chorych.

4.Przychodnia dla Dzieci i Młodzieży Niepełnosprawnej.

- 1) Przychodnia;
 - a) Gabinet medycyny szkolnej,
 - b) Poradnia rehabilitacyjna,
- 2) Zakład rehabilitacji leczniczej;
 - a) Gabinet rehabilitacyjny w szkolne integracyjnej,

- b) Ośrodek rehabilitacji dziennej,
- c) Gabinet fizjoterapii”.

§ 3

Wykonanie uchwały powierza się Zarządowi Województwa Podkarpackiego.

§ 4

Uchwała wchodzi w życie z dniem jej podjęcia.

Uzasadnienie

do projektu uchwały Sejmiku Województwa Podkarpackiego w sprawie zmian w Statucie Szpitala Wojewódzkiego OLK w Przemyślu.

W paragrafie 2 uchwały Nr XIX/329/16 Sejmiku Województwa Podkarpackiego prostuje się omyłkę pisarską poprzez wpisanie poprawnej daty 28 stycznia 2013 r.

W Statucie Wojewódzkiego Szpitala im. Św. Ojca Pio w Przemyślu wprowadzono zmiany polegające na sprostowaniu oczywistej omyłki pisarskiej w paragrafie 1 ust. 1 Statutu poprzez zmianę nazwy Szpitala z Wojewódzki Szpital im. Św. Ojca Pio w Przemyślu na Szpital Wojewódzki OLK w Przemyślu.

Ponadto w paragrafie 10 Statutu dopisano dodatkowe stanowisko Zastępcy Dyrektora przez, co zwiększono liczbę stanowisk zastępców z 4 do 5. W załączniku do Statutu uporządkowano numerację. Jednocześnie na wniosek dyrektora dopisano w załączniku do Oddział Kardiologii z Pododdziałem Intensywnego Nadzoru Kardiologicznego - Pododdział Kardiologii Interwencyjnej oraz dopisano do Zespołu Poradni Specjalistycznych - Poradnię Zdrowia Psychicznego dla Dzieci i Młodzieży.

Mając na uwadze powyższe podjęcie przedmiotowej uchwały Sejmiku jest w pełni uzasadnione.

**Uchwała Nr
Sejmiku Województwa Podkarpackiego
z dnia**

**w sprawie zmian w Statucie
Podkarpackiego Centrum Chorób Płuc w Rzeszowie.**

Działając na podstawie art. 42 ust. 4 ustawy z dnia 15 kwietnia 2011 r. o działalności leczniczej (Dz. U. z 2015 r., poz. 618 z późn. zm.) i art. 18 pkt 20 ustawy z dnia 5 czerwca 1998 r. o samorządzie województwa (Dz. U. z 2015 r., poz. 1392 z późn. zm.)

**Sejmik Województwa Podkarpackiego
uchwala, co następuje:**

§ 1

W Statucie Podkarpackiego Centrum Chorób Płuc w Rzeszowie nadanym uchwałą Nr VI/123/15 Sejmiku Województwa Podkarpackiego z dnia 30 marca 2015 r. w sprawie nadania Statutu Podkarpackiemu Centrum Chorób Płuc w Rzeszowie zmienionym Uchwałą Nr XVI/278/15 z dnia 30 listopada 2015 r., Uchwałą Nr XIX/332/16 z dnia 25 stycznia 2016 r. wprowadza się następujące zmiany:

1) § 9 ust. 6 Statutu otrzymuje brzmienie:

„Dyrektor wykonuje swoje zadania przy pomocy:

- 1) Zastępcy Dyrektora ds. Klinicznych i Lecznictwa;
- 2) Głównego Księgowego;
- 3) Koordynatora ds. doskonalenia organizacji;**
- 4) Naczelnej Pielęgniarki;
- 5) Kierowników komórek organizacyjnych.”

2) załącznik nr 2 do Statutu Podkarpackiego Centrum Chorób Płuc w Rzeszowie otrzymuje brzmienie:

„Jednostki działalności pozamedycznej oraz inne stanowiska pracy

1. Dział Ekonomiczno – Finansowy.
2. Dział Służb Pracowniczych.
3. Dział Organizacji Nadzoru i Dydaktyki Klinicznej.
4. Dział Techniczno – Administracyjny.
5. Stanowisko ds. BHP.
6. Stanowisko ds. Obrony Cywilnej.
7. Stanowisko ds. P. poż.
8. Kapelan.
9. Radca Prawny.

10. Informatyk.
11. Pełnomocnik ds. Informacji Niejawnych.
12. Inspektor Ochrony Radiologicznej.
13. Pielęgniarka Epidemiologiczna.
14. Psycholog.
- 15. Koordynator ds. doskonalenia organizacji.”**

3) załącznik nr 3 do Statutu otrzymuje brzmienie określone w załączniku do niniejszej uchwały.

§ 2

Wykonanie uchwały powierza się Zarządowi Województwa Podkarpackiego.

§ 3

Uchwała wchodzi w życie z dniem jej podjęcia.

Uzasadnienie

do projektu uchwały Sejmiku Województwa Podkarpackiego w sprawie zmian w Statucie Podkarpackiego Centrum Chorób Płuc w Rzeszowie.

Pismem z dnia 15 lutego 2016 r., znak: DONil011/23/2016 Pan Grzegorz Hydzik Dyrektor Podkarpackiego Centrum Chorób Płuc w Rzeszowie zwrócił się z wnioskiem o dokonanie zmian w Statucie Podkarpackiego Centrum Chorób Płuc w Rzeszowie.

Zmiany polegają na wpisaniu do paragrafu 9 Statutu nowo utworzonego stanowiska **koordynatora ds. doskonalenia organizacji**. Zmiany uwzględniono również w załączniku nr 3 do Statutu.

Do zadań koordynatora ds. doskonalenia organizacji będą należeć działania mające na celu usprawnienie i rozwój poszczególnych obszarów działalności Podkarpackiego Centrum Chorób Płuc w Rzeszowie w tym w szczególności:

- 1) opracowanie strategii rozwoju organizacji;
- 2) analizowanie istotnych wskaźników działalności organizacji, w celu wskazania obszarów doskonalenia;
- 3) identyfikacja problemów i poszukiwanie sposobów ich rozwiązania;
- 4) nadzór i koordynacja prac związanych z rozbudową rozwojem szpitala w tym przygotowanie projektów niezbędnych do realizacji tych zadań;
- 5) zarządzanie pionem administracyjno - technicznym.

Ponadto kolejne zmiany polegają na wpisaniu następujących zmian do Załącznika nr 3 stanowiącego Schemat Organizacyjny:

- pod Dyrektora będą podlegać bezpośrednio: Z-ca Dyrektora ds. Klinicznych i Lecznictwa, Główny Księgowy, Koordynator ds. doskonalenia organizacji oraz Radca Prawny.
- pod Z-cę Dyrektora ds. Klinicznych i Lecznictwa dodatkowo podlegać będzie Naczelną Pielęgniarka (której w dalszym ciągu podlega Pielęgniarka epidemiologiczna i Centralna sterylizatornia),
- pod Koordynatora ds. doskonalenia organizacji będą podlegać: Dział Służb Pracowniczych, Dział Techniczno-Administracyjny oraz stanowiska samodzielne.

Mając na uwadze powyższe podjęcie przedmiotowej uchwały Sejmiku jest w pełni uzasadnione.

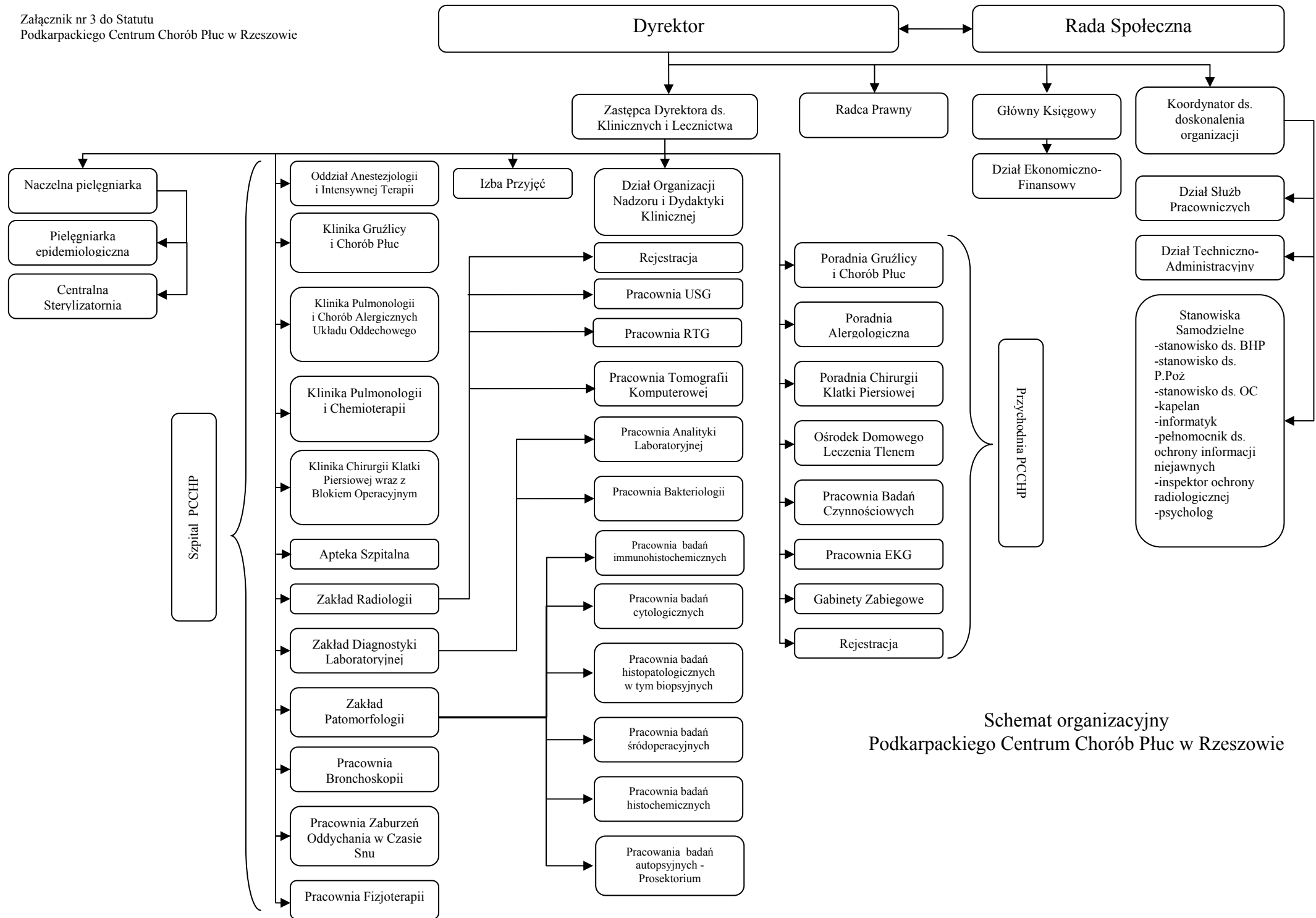

Schemat organizacyjny
Podkarpackiego Centrum Chorób Płuc w Rzeszowie

Uchwała Nr /..... /16
SEJMIKU WOJEWÓDZTWA PODKARPACKIEGO
z dnia 2016 roku
w sprawie wyrażenia zgody na przedłużenie umowy najmu części
nieruchomości przez Muzeum Podkarpackie w Krośnie

Na podstawie art. 18 pkt 19 lit. a ustawy z dnia 5 czerwca 1998 roku o samorządzie województwa (Dz. U. z 2015 r. poz. 1392), oraz § 19 ust. 3 Uchwały Nr XXVII/493/12 Sejmiku Województwa Podkarpackiego z dnia 23 listopada 2012 roku w sprawie zasad gospodarowania mieniem Województwa Podkarpackiego (Dz. Urz. Woj. Podk. z 2012 r. poz. 2958),

Sejmik Województwa Podkarpackiego
uchwala, co następuje:

§ 1

Wyraża się zgodę Muzeum Podkarpackiemu w Krośnie na przedłużenie umowy najmu na czas nieokreślony Firmie Ligra Grzegorz Schabiński, 38 – 200 Jasło, ul. 3 – go Maja 84 na lokal gastronomiczny o łącznej pow. użytkowej 139,90 m² zlokalizowany na piętrze pawilonu wystawowego w Skansenie Archeologicznym Karpacka Troja w Trzcinicy.

§ 2

Uchwała wchodzi w życie z dniem podjęcia.

Uzasadnienie

Dyrektor Muzeum Podkarpackiego w Krośnie zwrócił się z wnioskiem o wyrażenie zgody na przedłużenie umowy najmu na czas nieokreślony Firmie Ligra Grzegorz Schabiński, 38 – 200 Jasło, ul. 3 – go Maja 84 na lokal gastronomiczny o łącznej pow. użytkowej 139,90 m² zlokalizowany na piętrze pawilonu wystawowego w Skansenie Archeologicznym Karpacka Troja w Trzcinity.

Firma Ligra Grzegorz Schabiński jest już najemcą przedmiotowego lokalu, w którym to lokalu prowadzi działalność gastronomiczną. Najem zawarty został zgodnie z obowiązującymi przepisami prawa na okres trzech lat tj. od dnia 20.05.2013 roku do dnia 31.05.2016 roku.

W związku z dość sporymi ograniczeniami w prowadzeniu działalności gospodarczej w przedmiotowym lokalu (czynny jedynie w godzinach pracy Skansenu, brak możliwości organizowania okolicznościowych imprez, specyfika Skansenu – niska frekwencja odwiedzających w okresie zimowym) oraz planowanymi przez najemcę nakładami finansowymi na jego modernizację bez możliwości ich rozliczenia, zasadnym jest przedłużenie umowy na czas nieoznaczony.

Najemca zobowiązany będzie do uiszczania miesięcznego czynszu w wysokości 900 zł netto w okresie od kwietnia do października oraz 250 zł w okresie od listopada do marca. Czynsz będzie podlegał waloryzacji na początku każdego roku. Najemca ponosić będzie także koszty związane z korzystaniem z wynajmowanego lokalu i części wspólnych (zimna woda, ścieki, energia elektryczna). Ponadto najemca zobowiązał się do wykonania wystroju kawiarni nawiązującego do tematyki Skansenu, jak również wprowadzenia do menu dań kuchni pradziejowej i wczesnośredniowiecznej.

W związku z faktem, iż wynajem w/w pomieszczeń nie koliduje z działalnością statutową Muzeum oraz faktem pozyskanie dodatkowych środków finansowych na utrzymanie przedmiotowej nieruchomości wnioskuję o podjęcie niniejszej uchwały.

UCHWAŁA NR / /2016
SEJMIKU WOJEWÓDZTWA PODKAPACKIEGO
W RZESZOWIE

z dnia lutego 2016 r.

w sprawie wyrażenia woli realizacji projektu w ramach Programu
Interreg V-A Polska-Słowacja 2014-2020

Na podstawie art. 18 pkt 14 ustawy z dnia 5 czerwca 1998 roku o samorządzie województwa
(Dz.U. z 2015 r., poz. 1392 z późn. zm.)

Sejmik Województwa Podkarpackiego w Rzeszowie

uchwala co następuje:

§1

1. Wyraża się wolę uczestnictwa w realizacji projektu Pomocy Technicznej w ramach Programu Współpracy Transgranicznej Interreg V-A Polska-Słowacja 2014-2020.
2. Partnerem Wiodącym Projektu będzie Wspólny Sekretariat Techniczny Programu (Centrum Projektów Europejskich), a pozostałymi Partnerami Projektu będą Urzędy Marszałkowskie województw: śląskiego, małopolskiego i podkarpackiego - po stronie polskiej oraz w Wyższych Jednostkach Terytorialnych Preszów i Żylna po stronie słowackiej.
3. Planowany budżet Projektu dla Urzędu Marszałkowskiego Województwa Podkarpackiego wyniesie ok. 304 500 PLN w okresie 3 lat realizacji projektu (2016-2018), poziom dofinansowania wyniesie 85% kosztów kwalifikowanych ze środków Europejskiego Funduszu Rozwoju Regionalnego oraz 10% ze środków Rezerwy Celowej Budżetu Państwa oraz 5% ze środków budżetu Województwa Podkarpackiego. Planowany budżet w rozbiciu na poszczególne lata realizacji Projektu w załączeniu.
4. Prace związane z przygotowaniem i realizacją projektu koordynowane będą przez Departament Promocji i Współpracy Gospodarczej Urzędu Marszałkowskiego Województwa Podkarpackiego.

§2

Uchwała wchodzi w życie z dniem podjęcia.

UZASADNIENIE

Zgodnie z zapisami Programu Współpracy Transgranicznej Interreg V-A Polska-Słowacja 2014-2020 Wspólny Sekretariat Techniczny (WST) umiejscowiony w Krakowie i utworzony w okresie programowym 2007-2013 będzie kontynuował swoją działalność dla celów realizacji Programu 2014-2020.

WST wspierany jest w wykonywaniu powierzonych mu zadań przez **Regionalne Punkty Kontaktowe umiejscowione w Urzędach Marszałkowskich województw: śląskiego, małopolskiego i podkarpackiego - po stronie polskiej oraz w Wyższych Jednostkach Terytorialnych Preszów i Żylina po stronie słowackiej**. Działania WST oraz Regionalnych Punktów Kontaktowych finansowane będą ze środków Pomocy Technicznej Programu.

Prace nad przygotowaniem projektu Pomocy Technicznej koordynowane są przez WST, który pełni funkcję Partnera Wiodącego. W ramach realizowanego projektu finansowane będą częściowo koszty wynagrodzeń personelu Regionalnego Punktu Kontaktowego, zakupy sprzętu i wyposażenia oraz koszty działań informacyjno-promocyjnych, w tym m.in. organizacja spotkań z beneficjentami, zakupy materiałów promocyjnych, udział w imprezach promujących Program na terenie województwa podkarpackiego.

Decyzja Samorządu Województwa Podkarpackiego dotycząca uczestnictwa w projekcie umożliwi podpisanie związanych z tym dokumentów – umowy partnerskiej oraz umowy o dofinansowanie, jak też przygotowanie szczegółowego harmonogramu działań projektu i budżetu dla Urzędu Marszałkowskiego Województwa Podkarpackiego

Planowany budżet Projektu Pomocy Technicznej Regionalnego Punktu Kontaktowego Programu Interreg V-A PL-SK 2014-2020 w Rzeszowie

Rok: 2016 – 114 500,00 zł

Budżet Unii Europejskiej: 97 325,00 zł (tj. 85%)

Budżet Państwa: 11 450,00 zł (tj. 10%)

Budżet Województwa Podkarpackiego: 5 725,00 zł (tj. 5%)

Rok: 2017 – 91 500,00 zł

Budżet Unii Europejskiej: 77 775,00 zł (tj. 85%)

Budżet Państwa: 9 150,00 zł (tj. 10%)

Budżet Województwa Podkarpackiego: 4 575,00 zł (tj. 5%)

Rok: 2018 – 98 500,00 zł

Budżet Unii Europejskiej: 83 725,00 zł (tj. 85%)

Budżet Państwa: 9 850,00 zł (tj. 10%)

Budżet Województwa Podkarpackiego: 4 925,00 zł (tj. 5%)

**UCHWAŁA Nr/...../16
SEJMIKU WOJEWÓDZTWA PODKARPACKIEGO
w RZESZOWIE**

z dnia 2016 r.

**w sprawie wyrażenia woli przystąpienia do realizacji projektu
pn. „Wsparcie stypendialne uczniów ponadgimnazjalnych szkół zawodowych –
rok szkolny 2016/2017” i określenia zasad udzielania stypendiów szczególnie
uzdolnionym uczniom ponadgimnazjalnych szkół zawodowych w roku
szkolnym 2016/2017**

Na podstawie art. 11 ust. 2 pkt 4, art. 18 pkt 19a Ustawy z dnia 5 czerwca 1998 r. o samorządzie województwa (Dz. U. z 2015 poz. 1392, z późn. zm.) i art. 90t ust. 1 i 4 Ustawy z dnia 7 września 1991 roku o systemie oświaty (Dz. U. z 2015 r. poz. 2156, z późn. zm.) oraz w oparciu o Regionalny Program Operacyjny Województwa Podkarpackiego na lata 2014-2020, Priorytet IX Jakość edukacji i kompetencji w regionie, Działanie 9.6 Wsparcie stypendialne dla uczniów, Poddziałanie 9.6.2 Wsparcie stypendialne dla uczniów zdolnych – szkolnictwo zawodowe,

**Sejmik Województwa Podkarpackiego
uchwala, co następuje:**

Mając na celu wspieranie i prowadzenie działań na rzecz podnoszenia poziomu wykształcenia uzdolnionych uczniów ponadgimnazjalnych szkół zawodowych uchwala się zasady przyznawania wsparcia stypendialnego.

§ 1

1. Wyraża się wolę przystąpienia przez Województwo Podkarpackie/Urząd Marszałkowski Województwa Podkarpackiego w Rzeszowie do realizacji w trybie pozakonkursowym projektu pn. **„Wsparcie stypendialne uczniów ponadgimnazjalnych szkół zawodowych – rok szkolny 2016/2017”**, w ramach Regionalnego Programu Operacyjnego Województwa Podkarpackiego na lata 2014-2020, Priorytet IX Jakość edukacji i kompetencji w regionie, Działanie 9.6 Wsparcie stypendialne dla uczniów, Poddziałanie 9.6.2 Wsparcie stypendialne dla uczniów zdolnych – szkolnictwo zawodowe, współfinansowanego z Unii Europejskiej w ramach Europejskiego Funduszu Społecznego.
2. Projekt będzie realizowany na obszarze Województwa Podkarpackiego przez Departament Edukacji, Nauki i Sportu w terminie od 1 czerwca 2016 r. do 31 sierpnia 2017 r.
3. Całkowita wartość projektu wynosi: 1.540.000,00 zł (jeden milion pięćset czterdzieści tysięcy złotych 00/100), w tym dofinansowanie wynosi 1.386.000,00 zł (jeden milion trzysta osiemdziesiąt sześć tysięcy złotych 00/100), z tego: 1.309.000,00 zł - Unia Europejska (85%) i 77.000,00 zł - Budżet Państwa (5%).
4. Projekt będzie objęty wkładem własnym pieniężnym Samorządu Województwa Podkarpackiego, który wynosi 154.000,00 zł (sto pięćdziesiąt cztery tysiące złotych 00/100), stanowiącym 10% całkowitej wartości projektu.

5. Wniosek o dofinansowanie realizacji projektu zostanie złożony do Instytucji Pośredniczącej (Wojewódzkiego Urzędu Pracy w Rzeszowie) w terminie przez nią określonym, zgodnie z Ramowym Planem Działania Regionalnego Programu Operacyjnego Województwa Podkarpackiego na lata 2014-2020 dla Poddziałania 9.6.2 (Wsparcie stypendialne dla uczniów zdolnych – szkolnictwo zawodowe).

§ 2

1. Zarząd Województwa Podkarpackiego przyznaje w ramach projektu stypendia w formie finansowej.
2. Projekt jest skierowany do uczących się w ponadgimnazjalnych szkołach zawodowych uczniów, uzdolnionych w zakresie przedmiotów zawodowych.
3. W ramach projektu planuje się przyznanie nie więcej niż 350 stypendiów dla uczniów ponadgimnazjalnych szkół zawodowych na cele edukacyjne.
4. Stypendia przyznaje się na okres 10 miesięcy, tj. od 1 września 2016 r. do 30 czerwca 2017 r.
5. Miesięczna wysokość stypendium wynosi 400 zł brutto.
6. W szczególnie uzasadnionych przypadkach Zarząd Województwa Podkarpackiego może dokonać zmiany liczby stypendiów, o której mowa w ust. 3.

§ 3

1. Ustala się następujące kryteria przyznawania stypendiów dla uczniów ponadgimnazjalnych szkół zawodowych:
 - 1) kryteria obowiązkowe:
 - a) pobieranie nauki w co najmniej 2 klasie ponadgimnazjalnej szkoły zawodowej,
 - b) złożenie wniosku,
 - c) stałe zamieszkiwanie na terenie województwa podkarpackiego lub uczęszczanie do szkoły, której siedziba znajduje się na terenie województwa podkarpackiego,
 - d) nie uzyskiwanie w roku szkolnym 2016/2017 innego stypendium na cele edukacyjne, finansowanego ze środków unijnych,
 - e) średnia ocen z wszystkich przedmiotów na poziomie nie niższym niż **4,30** obliczona w oparciu o świadectwo szkolne z poprzedniego roku nauki, z dokładnością do dwóch miejsc po przecinku, bez zaokrągleń,
 - f) średnia ocen z 3 wybranych przedmiotów zawodowych (w przypadku braku trzech przedmiotów zawodowych na świadectwie - z 2 przedmiotów zawodowych i 1 przedmiotu „ogólnego” powiązanego z zawodem¹ realizowanego na poziomie rozszerzonym. W przypadku gdy na świadectwie znalazłby się tylko 1 przedmiot zawodowy – średnia ocen dotyczy: 1 przedmiotu zawodowego i dwóch przedmiotów „ogólnych” powiązanych z zawodem realizowanych na poziomie rozszerzonym) na poziomie nie niższym niż **5,00** obliczona w oparciu o świadectwo szkolne z poprzedniego roku nauki, z dokładnością do dwóch miejsc po przecinku, bez zaokrągleń,
 - g) dochód w rodzinie ucznia przypadający na jednego członka rodziny, z roku kalendarzowego poprzedzającego rok szkolny, na który przyznawane będzie stypendium (tj. rok 2015), nie przekraczający dwukrotności progu określonego

¹ **Przedmiot „ogólny” powiązany z zawodem** - w zależności od typu szkoły jest to w szczególności: matematyka, chemia, fizyka lub fizyka i astronomia, biologia lub biologia z higieną i ochroną środowiska, geografia lub geografia z ochroną i kształtowaniem środowiska, zajęcia komputerowe, informatyka lub technologia informacyjna, języki obce.

w Ustawie z dnia 28 listopada 2003 r. o świadczeniach rodzinnych (Dz. U. z 2015 poz. 114 z późn. zm.), zwaną dalej Ustawą o świadczeniach rodzinnych (2 x 674 zł = **1348 zł**), natomiast w sytuacji, gdy członkiem rodziny ucznia ubiegającego się o stypendium jest dziecko w wieku do ukończenia 16 roku życia, legitymujące się orzeczeniem o niepełnosprawności lub dziecko legitymujące się orzeczeniem o umiarkowanym lub znacznym stopniu niepełnosprawności, określonym w przepisach o rehabilitacji zawodowej i społecznej oraz zatrudnianiu osób niepełnosprawnych (definicja dziecka niepełnosprawnego zgodna z art. 3 pkt 9 Ustawy), dochód rodziny w przeliczeniu na osobę nie może przekraczać **1528 zł** (2 x 764 zł). Dochód na jednego członka rodziny przekraczający odpowiednio kwoty 1348 zł i 1528 zł uniemożliwia otrzymanie stypendium.

Zastrzega się, że w przypadku posiadania przez rodzinę ucznia gospodarstwa rolnego, dochód rodziny z tego tytułu ustalony zostanie na podstawie przeciętnej liczby hektarów przeliczeniowych znajdujących się w posiadaniu rodziny zgodnie z Obwieszczeniem Prezesa Głównego Urzędu Statystycznego w sprawie wysokości przeciętnego dochodu z pracy w indywidualnych gospodarstwach rolnych z 1 ha przeliczeniowego w 2014 r.,

- h) opracowany Indywidualny Plan Rozwoju edukacyjnego, tj. zindywidualizowany program rozwoju edukacyjnego ucznia szczególnie uzdolnionego, opracowany do realizacji w roku szkolnym 2016/2017.

2) kryteria dodatkowe:

- a) szczególne osiągnięcia edukacyjne² w zakresie przedmiotów zawodowych lub przedmiotów „ogólnych”, powiązanych z zawodem,
- b) inne osiągnięcia edukacyjne³ w zakresie przedmiotów zawodowych lub przedmiotów „ogólnych”, powiązanych z zawodem.

2. Stypendium może otrzymać uczeń, który spełnia wszystkie kryteria zapisane w ust.1 pkt 1 oraz przynajmniej jedno z kryteriów zapisanych w ust.1 pkt 2.

3. W przypadku równej liczby punktów z oceny merytorycznej o miejscu na Liście rankingowej wniosków decydować będzie liczba punktów otrzymanych w poszczególnych kryteriach według następującej kolejności:

- a) *kryterium 1* - średnia ocen z wszystkich przedmiotów na poziomie nie niższym niż **4,30** obliczona w oparciu o świadectwo szkolne z poprzedniego roku nauki, z dokładnością do dwóch miejsc po przecinku, bez zaokrągleń,
- b) *kryterium 2* - średnia ocen z 3 wybranych przedmiotów zawodowych (w przypadku braku trzech przedmiotów zawodowych na świadectwie – z 2 przedmiotów zawodowych i 1 przedmiotu „ogólnego” powiązanego

² **Szczególne osiągnięcia edukacyjne** w zakresie przedmiotów zawodowych lub przedmiotów „ogólnych”, powiązanych z zawodem – uzyskane w ciągu trzech lat szkolnych – bezpośrednio poprzedzających rok, na który przyznawane jest stypendium – wysokie wyniki w konkursach, olimpiadach i turniejach z ww. przedmiotów, organizowanych na podstawie rozporządzenia Ministra Edukacji Narodowej i Sportu z dnia 29 stycznia 2002 r. w sprawie organizacji oraz sposobu przeprowadzania konkursów, turniejów i olimpiad (Dz. U. z 2002 Nr 13, poz. 125 z późn. zm.), a w szczególności:

- uzyskanie tytułu laureata lub finalisty konkursu, olimpiady lub turnieju;
- uczestnictwo, odpowiednio, w II i III stopniu konkursu, olimpiady lub turnieju.

³ **Inne osiągnięcia edukacyjne** w zakresie przedmiotów zawodowych lub przedmiotów „ogólnych”, powiązanych z zawodem - osiągnięcia edukacyjne ucznia za ostatnie 3 lata szkolne poprzedzające rok, na który przyznawane jest stypendium w zakresie ww. przedmiotów.

z zawodem realizowanego na poziomie rozszerzonym. W przypadku gdy na świadectwie znalazłby się tylko 1 przedmiot zawodowy – średnia ocen dotyczy: 1 przedmiotu zawodowego i dwóch przedmiotów „ogólnych” powiązanych z zawodem realizowanych na poziomie rozszerzonym) na poziomie nie niższym niż **5,00** obliczona w oparciu o świadectwo szkolne z poprzedniego roku nauki, z dokładnością do dwóch miejsc po przecinku, bez zaokrążeń,

- c) *kryterium 3*- opracowany Indywidualny Plan Rozwoju,
 - d) *kryterium 4* - szczególne osiągnięcia edukacyjne w zakresie przedmiotów zawodowych lub przedmiotów „ogólnych”, powiązanych z zawodem,
 - e) *kryterium 5* - inne osiągnięcia edukacyjne w zakresie przedmiotów zawodowych lub przedmiotów „ogólnych”, powiązanych z zawodem.
4. Warunkiem ubiegania się o stypendium jest złożenie przez Wnioskodawcę - dyrektora szkoły, do której uczęszcza uczeń lub osobę przez niego wyznaczoną wniosku o przyznanie stypendium.
 5. Wniosek należy przygotować na podstawie aplikacji dostępnej poprzez stronę internetową, której adres zostanie podany w ogłoszeniu o naborze wniosków.
 6. W trakcie otrzymywania stypendium uczeń podlega opiece dydaktycznej nauczyciela, pedagoga szkolnego albo doradcy zawodowego zatrudnionego w szkole ucznia. Celem opieki dydaktycznej jest pomoc w dalszym osiągnięciu jak najlepszych rezultatów, wsparcie ucznia w wykorzystaniu stypendium na cele edukacyjne i monitorowanie jego osiągnięć edukacyjnych.
 7. Wnioski rozpatruje Komisja Stypendialna powołana przez Zarząd Województwa Podkarpackiego w Rzeszowie w drodze odrębnej Uchwały.
 8. Spośród zgłoszonych wniosków, po uprzedniej ocenie formalnej i merytorycznej tworzona jest lista rankingowa.
 9. Decyzja dotycząca przyznania bądź nieprzyznania stypendium podejmowana jest przez Zarząd Województwa Podkarpackiego w Rzeszowie.
 10. Szczegółowe warunki udzielania wsparcia stypendialnego oraz tryb i terminy postępowania określi Regulamin przyznawania stypendiów w ramach projektu (dla uczniów ponadgimnazjalnych szkół zawodowych – uczestników projektu) realizowanego przez Województwo Podkarpackie/Urząd Marszałkowski Województwa Podkarpackiego w Rzeszowie - Departament Edukacji, Nauki i Sportu w ramach Regionalnego Programu Operacyjnego Województwa Podkarpackiego na lata 2014-2020, Priorytet IX Jakość edukacji i kompetencji w regionie, Działanie 9.6 Wsparcie stypendialne dla uczniów, Poddziałanie 9.6.2 Wsparcie stypendialne dla uczniów zdolnych – szkolnictwo zawodowe, zatwierdzony przez Zarząd Województwa Podkarpackiego w Rzeszowie w drodze odrębnej Uchwały.

§ 4

Wykonanie uchwały powierza się Zarządowi Województwa Podkarpackiego.

§ 5

Uchwała wchodzi w życie po upływie 14 dni od dnia ogłoszenia w Dzienniku Urzędowym Województwa Podkarpackiego.

Uzasadnienie:

W Regionalnym Programie Operacyjnym Województwa Podkarpackiego na lata 2014-2020 w ramach osi priorytetowej IX Jakość edukacji i kompetencji w regionie ulokowano pozakonkursowy tryb wyboru w odniesieniu do projektu planowanego do realizacji przez Departament Edukacji, Nauki i Sportu (Beneficjenta projektu: Województwo Podkarpackie/ Urząd Marszałkowski Województwa Podkarpackiego w Rzeszowie) dotyczącego indywidualizacji procesu nauczania z uwzględnieniem wsparcia stypendialnego skierowanego do uczniów ponadgimnazjalnych szkół zawodowych osiągających wysokie wyniki w nauce.

Niniejsza Uchwała Sejmiku Województwa Podkarpackiego dotyczy przystąpienia do realizacji projektu: „**Wsparcie stypendialne uczniów ponadgimnazjalnych szkół zawodowych – rok szkolny 2016/2017**”, w roku szkolnym, tj. 2016/2017.

Uchwała określa zasady przyznawania stypendiów dla uczniów ponadgimnazjalnych szkół zawodowych. Zawarte w niniejszej Uchwale zasady realizacji projektu, w tym przyznawania stypendiów, po uchwaleniu przez Sejmik Województwa Podkarpackiego, będą podstawą do określenia szczegółowych warunków udzielania wsparcia stypendialnego oraz trybu i terminów postępowania w Regulaminie przyznawania stypendiów w ramach projektu (dla uczniów ponadgimnazjalnych szkół zawodowych – uczestników projektu) realizowanego przez Województwo Podkarpackie/ Urząd Marszałkowski Województwa Podkarpackiego w Rzeszowie - Departament Edukacji, Nauki i Sportu w ramach Regionalnego Programu Operacyjnego Województwa Podkarpackiego na lata 2014-2020, Priorytet IX Jakość edukacji i kompetencji w regionie, Działanie 9.6 Wsparcie stypendialne dla uczniów, Poddziałanie 9.6.2 Wsparcie stypendialne dla uczniów zdolnych – szkolnictwo zawodowe. Regulamin zostanie zatwierdzony przez Zarząd Województwa Podkarpackiego w Rzeszowie w drodze odrębnej uchwały.

Ponadto uchwalenie niniejszych zasad jest niezbędne do złożenia wniosku o dofinansowanie realizacji projektu do Instytucji Pośredniczącej (Wojewódzkiego Urzędu Pracy w Rzeszowie). Wniosek planuje się złożyć w I kwartale 2016 r. Projekt będzie realizowany w okresie od 1 czerwca 2016 r. do 31 sierpnia 2017 r. W tym okresie przeprowadzony zostanie nabór wniosków o przyznanie stypendiów dla uczniów ponadgimnazjalnych szkół zawodowych, zostaną przyznane i wypłacone stypendia na rok szkolny 2016/2017.

Mając na uwadze prawidłową realizację projektu podjęcie niniejszej Uchwały jest niezbędne i uzasadnione.

**UCHWAŁA Nr/...../16
SEJMIKU WOJEWÓDZTWA PODKARPACKIEGO
w RZESZOWIE**

z dnia 2016 r.

**w sprawie wyrażenia woli przystąpienia do realizacji projektu
pn. „*Wsparcie stypendialne uczniów szkół gimnazjalnych
i ponadgimnazjalnych prowadzących kształcenie ogólne – rok szkolny
2016/2017*” i określenia zasad udzielania stypendiów szczególnie uzdolnionym
uczniom szkół gimnazjalnych i ponadgimnazjalnych prowadzących
kształcenie ogólne w roku szkolnym 2016/2017**

Na podstawie art. 11 ust. 2 pkt 4, art. 18 pkt 19a Ustawy z dnia 5 czerwca 1998 r. o samorządzie województwa (Dz. U. z 2015 r. poz. 1392, z późn. zm.) i art. 90t ust. 1 i 4 Ustawy z dnia 7 września 1991 roku o systemie oświaty (Dz. U. z 2015 r. Nr 2156, z późn. zm.) oraz w oparciu o Regionalny Program Operacyjny Województwa Podkarpackiego na lata 2014-2020, Priorytet IX Jakość edukacji i kompetencji w regionie, Działanie 9.6 Wsparcie stypendialne dla uczniów, Poddziałanie 9.6.1 Wsparcie stypendialne dla uczniów zdolnych – szkolnictwo ogólne,

**Sejmik Województwa Podkarpackiego
uchwala, co następuje:**

Mając na celu wspieranie i prowadzenie działań na rzecz podnoszenia poziomu wykształcenia uzdolnionych uczniów szkół gimnazjalnych i ponadgimnazjalnych prowadzących kształcenie ogólne uchwala się zasady przyznawania wsparcia stypendialnego.

§ 1

1. Wyraża się wolę przystąpienia przez Województwo Podkarpackie/Urząd Marszałkowski Województwa Podkarpackiego w Rzeszowie do realizacji w trybie pozakonkursowym projektu pn. „***Wsparcie stypendialne uczniów szkół gimnazjalnych i ponadgimnazjalnych prowadzących kształcenie ogólne – rok szkolny 2016/2017***”, w ramach Regionalnego Programu Operacyjnego Województwa Podkarpackiego na lata 2014-2020, Priorytet IX Jakość edukacji i kompetencji w regionie, Działanie 9.6 Wsparcie stypendialne dla uczniów, Poddziałanie 9.6.1 Wsparcie stypendialne dla uczniów zdolnych – szkolnictwo ogólne, współfinansowanego z Unii Europejskiej w ramach Europejskiego Funduszu Społecznego.
2. Projekt będzie realizowany na obszarze Województwa Podkarpackiego przez Departament Edukacji, Nauki i Sportu w terminie od 1 czerwca 2016 r. do 31 sierpnia 2017 r.
3. Całkowita wartość projektu wynosi: 2.365.000,00 zł (dwa miliony trzysta sześćdziesiąt pięć tysięcy złotych 00/100), w tym dofinansowanie wynosi 2.246.750,00 zł (dwa miliony dwieście czterdzieści sześć tysięcy siedemset

pięćdziesiąt złotych 00/100), z tego: 2.010.250,00 zł – Unia Europejska (85%) i 236.500,00 zł - Budżet Państwa (10%).

4. Projekt będzie objęty wkładem własnym pieniężnym Samorządu Województwa Podkarpackiego, który wynosi 118.250,00 zł (sto osiemnaście tysięcy dwieście pięćdziesiąt złotych 00/100), stanowiącym 5% całkowitej wartości projektu.
5. Wniosek o dofinansowanie realizacji projektu zostanie złożony do Instytucji Pośredniczącej (Wojewódzkiego Urzędu Pracy w Rzeszowie) w terminie przez nią określonym, zgodnie z Ramowym Planem Działania Regionalnego Programu Operacyjnego Województwa Podkarpackiego na lata 2014-2020 dla Poddziałania 9.6.1 (Wsparcie stypendialne dla uczniów zdolnych – szkolnictwo ogólne).

§ 2

1. Zarząd Województwa Podkarpackiego przyznaje w ramach projektu stypendia w formie finansowej.
2. Projekt jest skierowany do uczących się w szkołach gimnazjalnych i ponadgimnazjalnych prowadzących kształcenie ogólne, z wyłączeniem szkół zawodowych, uczniów uzdolnionych w zakresie przedmiotów przyrodniczych, informatycznych, języków obcych lub matematyki.
3. W ramach projektu planuje się przyznanie nie więcej niż 550 stypendiów dla uczniów szkół gimnazjalnych i ponadgimnazjalnych prowadzących kształcenie ogólne, z wyłączeniem szkół zawodowych, na cele edukacyjne, w proporcjach 60% i 40% na korzyść szkół ponadgimnazjalnych.
4. Stypendia przyznaje się na okres 10 miesięcy, tj. od 1 września 2016 r. do 30 czerwca 2017 r.
5. Miesięczna wysokość stypendium wynosi 400,00 zł brutto.
6. W szczególnie uzasadnionych przypadkach Zarząd Województwa Podkarpackiego może dokonać zmiany liczby oraz proporcji stypendiów, o których mowa w ust. 3.

§ 3

1. Ustala się następujące kryteria przyznawania stypendiów dla uczniów szkół gimnazjalnych i ponadgimnazjalnych prowadzących kształcenie ogólne:
 - 1) kryteria obowiązkowe:
 - a) złożenie wniosku,
 - b) stałe zamieszkiwanie na terenie województwa podkarpackiego lub uczęszczanie do szkoły, której siedziba znajduje się na terenie województwa podkarpackiego,
 - c) nie uzyskiwanie w roku szkolnym 2016/2017 innego stypendium na cele edukacyjne, finansowanego ze środków unijnych,
 - d) średnia ocen z wszystkich przedmiotów na poziomie nie niższym niż **5,00** obliczona w oparciu o świadectwo szkolne z poprzedniego roku nauki, z dokładnością do dwóch miejsc po przecinku, bez zaokrągleń,
 - e) średnia ocen z: 3 wybranych przedmiotów (z grupy przedmiotów przyrodniczych, informatycznych, języków obcych lub matematyki) na

poziomie nie niższym niż **5,00** obliczona w oparciu o świadectwo szkolne z poprzedniego roku nauki, z dokładnością do dwóch miejsc po przecinku, bez zaokrągleń,

- f) dochód w rodzinie ucznia przypadający na jednego członka rodziny, z roku kalendarzowego poprzedzającego rok szkolny, na który przyznawane będzie stypendium, nie przekraczający dwukrotności progu określonego w Ustawie z dnia 28 listopada 2003 r. o świadczeniach rodzinnych (Dz.U. z 2015 r. poz. 114 z późn. zm.), zwaną dalej Ustawą o świadczeniach rodzinnych ($2 \times 674 \text{ zł} = \mathbf{1348 \text{ zł}}$), natomiast w sytuacji, gdy członkiem rodziny ucznia ubiegającego się o stypendium jest dziecko w wieku do ukończenia 16 roku życia, legitymujące się orzeczeniem o niepełnosprawności lub dziecko legitymujące się orzeczeniem o umiarkowanym lub znacznym stopniu niepełnosprawności, określonym w przepisach o rehabilitacji zawodowej i społecznej oraz zatrudnianiu osób niepełnosprawnych (definicja dziecka niepełnosprawnego zgodna z art. 3 pkt 9 Ustawy), dochód rodziny w przeliczeniu na osobę nie może przekraczać **1528 zł** ($2 \times 764 \text{ zł}$). Dochód na jednego członka rodziny przekraczający odpowiednio kwoty 1348 zł i 1528 zł uniemożliwia otrzymanie stypendium. Zastrzega się, że w przypadku posiadania przez rodzinę ucznia gospodarstwa rolnego, dochód rodziny z tego tytułu ustalony zostanie na podstawie przeciętnej liczby hektarów przeliczeniowych znajdujących się w posiadaniu rodziny zgodnie z Obwieszczeniem Prezesa Głównego Urzędu Statystycznego w sprawie wysokości przeciętnego dochodu z pracy w indywidualnych gospodarstwach rolnych z 1 ha przeliczeniowego w 2014 r.,
- g) osiągnięcie wymaganego wyniku ze sprawdzianu zewnętrznego lub egzaminu gimnazjalnego:
- co najmniej 170% łącznie z części pierwszej i drugiej sprawdzianu na zakończenie szkoły podstawowej. W przypadku uczniów, którzy przystępowali do sprawdzianu w roku 2014 co najmniej 34 punkty (dotyczy uczniów szkół gimnazjalnych),
 - co najmniej 170% łącznie z zakresu matematyki i języka obcego nowożytnego zdanego na poziomie podstawowym, lub rozszerzonym, albo co najmniej 170% łącznie z zakresu przedmiotów przyrodniczych i języka obcego nowożytnego zdanego na poziomie podstawowym, lub rozszerzonym,
- h) opracowany Indywidualny Plan Rozwoju edukacyjnego, tj. zindywidualizowany program rozwoju edukacyjnego ucznia szczególnie uzdolnionego, opracowany do realizacji w roku szkolnym 2016/2017,

2) kryteria dodatkowe:

- a) szczególne osiągnięcia edukacyjne¹ w zakresie przedmiotów przyrodniczych, informatycznych, języków obcych lub matematyki,

¹ **Szczególne osiągnięcia edukacyjne** w zakresie przedmiotów przyrodniczych, informatycznych, języków obcych lub matematyki – uzyskane w ciągu trzech lat szkolnych – bezpośrednio poprzedzających rok, na który przyznawane jest stypendium – wysokie wyniki w konkursach, olimpiadach i turniejach z ww. przedmiotów, organizowanych na podstawie rozporządzenia Ministra Edukacji Narodowej i Sportu z dnia 29 stycznia 2002 r. w sprawie organizacji oraz sposobu przeprowadzania konkursów, turniejów i olimpiad (Dz. U. z 2002 Nr 13 poz. 125 z późn. zm.), a w szczególności:

- uzyskanie tytułu laureata lub finalisty konkursu, olimpiady lub turnieju;
- uczestnictwo, odpowiednio, w II i III stopniu konkursu, olimpiady lub turnieju.

b) inne osiągnięcia edukacyjne² w zakresie przedmiotów przyrodniczych, informatycznych, języków obcych lub matematyki.

2. Stypendium może otrzymać uczeń, który spełnia wszystkie kryteria zapisane w ust.1 pkt 1 oraz przynajmniej jedno z kryteriów zapisanych w ust.1 pkt 2.
3. W przypadku równej liczby punktów z oceny merytorycznej o miejscu na Liście rankingowej wniosków decydować będzie liczba punktów otrzymanych w poszczególnych kryteriach według następującej kolejności:
 - a) *kryterium 1* - średnia ocen z wszystkich przedmiotów na poziomie nie niższym niż 5,00 obliczona w oparciu o świadectwo szkolne z poprzedniego roku nauki, z dokładnością do dwóch miejsc po przecinku, bez zaokrągleń,
 - b) *kryterium 2* - średnia ocen z: 3 wybranych przedmiotów (z grupy przedmiotów przyrodniczych, informatycznych, języków obcych, lub matematyki) na poziomie nie niższym niż 5,00 obliczona w oparciu o świadectwo szkolne z poprzedniego roku nauki, z dokładnością do dwóch miejsc po przecinku, bez zaokrągleń,
 - c) *kryterium 3* - osiągnięcie wymaganego wyniku ze sprawdzianu zewnętrznego lub egzaminu gimnazjalnego,
 - d) *kryterium 4* - opracowany Indywidualny Plan Rozwoju,
 - e) *kryterium 5* - szczególne osiągnięcia edukacyjne w zakresie przedmiotów przyrodniczych, informatycznych, języków obcych, lub matematyki,
 - f) *kryterium 6* - inne osiągnięcia edukacyjne w zakresie przedmiotów przyrodniczych, informatycznych, języków obcych, lub matematyki,
4. Warunkiem ubiegania się o stypendium jest złożenie przez Wnioskodawcę - dyrektora szkoły, do której uczęszcza uczeń lub osobę przez niego wyznaczoną wniosku o przyznanie stypendium.
5. Wniosek należy przygotować na podstawie aplikacji dostępnej poprzez stronę internetową, której adres zostanie podany w ogłoszeniu o naborze wniosków,
6. W trakcie otrzymywania stypendium uczeń podlega opiece dydaktycznej nauczyciela, pedagoga szkolnego albo doradcy zawodowego zatrudnionego w szkole ucznia. Celem opieki dydaktycznej jest pomoc w dalszym osiągnięciu jak najlepszych rezultatów, wsparcie ucznia lub słuchacza w wykorzystaniu stypendium na cele edukacyjne i monitorowanie jego osiągnięć edukacyjnych.
7. Wnioski rozpatruje Komisja Stypendialna powołana przez Zarząd Województwa Podkarpackiego w Rzeszowie w drodze odrębnej Uchwały.
8. Spośród zgłoszonych wniosków, po uprzedniej ocenie formalnej i merytorycznej tworzona jest lista rankingowa.
9. Decyzja dotycząca przyznania bądź nieprzyznania stypendium podejmowana jest przez Zarząd Województwa Podkarpackiego w Rzeszowie.
10. Szczegółowe warunki udzielania wsparcia stypendialnego oraz tryb i terminy postępowania określi Regulamin przyznawania stypendiów w ramach projektu (dla uczniów szkół gimnazjalnych i ponadgimnazjalnych prowadzących kształcenie ogólne (z wyłączeniem szkół zawodowych) – uczestników projektu) realizowanego przez Województwo Podkarpackie/Urząd Marszałkowski Województwa Podkarpackiego w Rzeszowie – Departament Edukacji, Nauki

² Inne osiągnięcia edukacyjne w zakresie przedmiotów przyrodniczych, informatycznych, języków obcych, lub matematyki - osiągnięcia edukacyjne ucznia za ostatnie 3 lata szkolne poprzedzające rok, na który przyznawane jest stypendium w zakresie ww. przedmiotów.

i Sportu w ramach Regionalnego Programu Operacyjnego Województwa Podkarpackiego na lata 2014-2020, Priorytet IX Jakość edukacji i kompetencji w regionie, Działanie 9.6 Wsparcie stypendialne dla uczniów, Poddziałanie 9.6.1 Wsparcie stypendialne dla uczniów zdolnych – szkolnictwo ogólne, zatwierdzony przez Zarząd Województwa Podkarpackiego w Rzeszowie w drodze odrębnej Uchwały.

§ 4

Wykonanie uchwały powierza się Zarządowi Województwa Podkarpackiego.

§ 5

Uchwała wchodzi w życie po upływie 14 dni od dnia ogłoszenia Dzienniku Urzędowym Województwa Podkarpackiego.

Uzasadnienie:

W Regionalnym Programie Operacyjnym Województwa Podkarpackiego na lata 2014-2020 w ramach osi priorytetowej IX Jakość edukacji i kompetencji w regionie ulokowano pozakonkursowy tryb wyboru projektów w odniesieniu do projektu planowanego do realizacji przez Województwo Podkarpackie/Urząd Marszałkowski Województwa Podkarpackiego w Rzeszowie - Departament Edukacji, Nauki i Sportu dotyczącego indywidualizacji procesu nauczania z uwzględnieniem wsparcia stypendialnego skierowanego do uczniów znajdujących się w niekorzystnej sytuacji materialnej, kształcących się w szkołach gimnazjalnych i ponadgimnazjalnych prowadzących kształcenie ogólne osiągających wysokie wyniki w nauce, w szczególności w zakresie przedmiotów przyczyniających się do podniesienia ich kompetencji kluczowych, tj. w zakresie TIK, nauk matematyczno-przyrodniczych i języków obcych,

Uchwała określa zasady przyznawania stypendiów dla uczniów szkół gimnazjalnych i ponadgimnazjalnych prowadzących kształcenie ogólne, z wyłączeniem szkół zawodowych. Zawarte w niniejszej Uchwale zasady realizacji projektu, w tym przyznawania stypendiów, po uchwaleniu przez Sejmik Województwa Podkarpackiego, będą podstawą do określenia szczegółowych warunków udzielania wsparcia stypendialnego oraz trybu i terminów postępowania w Regulaminie przyznawania stypendiów w ramach projektu (dla uczniów szkół gimnazjalnych i ponadgimnazjalnych prowadzących kształcenie ogólne (z wyłączeniem szkół zawodowych) – uczestników projektu) realizowanego przez Województwo Podkarpackie/Urząd Marszałkowski Województwa Podkarpackiego w Rzeszowie - Departament Edukacji, Nauki i Sportu w ramach Regionalnego Programu Operacyjnego Województwa Podkarpackiego na lata 2014-2020, Priorytet IX Jakość edukacji i kompetencji w regionie, Działanie 9.6 Wsparcie stypendialne dla uczniów, Poddziałanie 9.6.1 Wsparcie stypendialne dla uczniów zdolnych – szkolnictwo ogólne. Regulamin zostanie zatwierdzony przez Zarząd Województwa Podkarpackiego w Rzeszowie w drodze odrębnej Uchwały.

Ponadto uchwalenie niniejszych zasad jest niezbędne do złożenia wniosku o dofinansowanie realizacji projektu do Instytucji Pośredniczącej (Wojewódzkiego Urzędu Pracy w Rzeszowie). Wniosek planuje się złożyć w I kwartale 2016 r. Projekt będzie realizowany w okresie: 1 czerwca 2016 r. do 31 sierpnia 2017 r. W tym okresie zostanie przeprowadzony nabór wniosków o przyznanie stypendiów dla uczniów szkół gimnazjalnych i ponadgimnazjalnych, z wyłączeniem szkół zawodowych oraz zostaną przyznane i wypłacone stypendia na rok szkolny 2016/2017.

Mając na uwadze prawidłową realizację projektu podjęcie niniejszej Uchwały jest niezbędne i uzasadnione.

Uchwała Nr / /16
Sejmiku Województwa Podkarpackiego
z dnia.....2016 r.

**w sprawie likwidacji dotychczasowej aglomeracji Raniżów
oraz wyznaczenia nowej aglomeracji Raniżów**

Na podstawie art. 18 pkt 1 i pkt 20 ustawy z dnia 5 czerwca 1998 r. o samorządzie województwa (Dz. U. z 2015 r., poz. 1392 z późn. zm.), art. 43 ust. 2a ustawy z dnia 18 lipca 2001 r. Prawo wodne (Dz. U. z 2015 r., poz. 469 z późn. zm.), art. 22 ust. 2 i ust. 3 ustawy z dnia 5 stycznia 2011 r. o zmianie ustawy – Prawo wodne oraz niektórych innych ustaw (Dz. U. z 2011 r., Nr 32, poz. 159) oraz rozporządzenia Ministra Środowiska z dnia 22 lipca 2014 r. w sprawie sposobu wyznaczania obszaru i granic aglomeracji (Dz. U. z 2014 r., poz. 995),

**Sejmik Województwa Podkarpackiego
uchwala, co następuje:**

§ 1

Likwiduje się aglomerację Raniżów wyznaczoną rozporządzeniem Nr 25/06 Wojewody Podkarpackiego z dnia 3 kwietnia 2006 r. w sprawie wyznaczenia aglomeracji Raniżów (Dz. Urz. Woj. Podka. z 2006 r., Nr 30, poz. 521).

§ 2

Traci moc rozporządzenie Wojewody Podkarpackiego o którym mowa w § 1.

§ 3

Wyznacza się, na terenie Gminy Raniżów, aglomerację Raniżów o równoważnej liczbie mieszkańców 5519, zlokalizowaną na terenie miejscowości: Raniżów, Wola Raniżowska, Staniszewskie i Zielonka z oczyszczalnią ścieków w Raniżowie.

§ 4

Obszar i granice aglomeracji, o której mowa w § 3 oznaczone są na mapie stanowiącej załącznik do uchwały.

§ 5

Wykonanie uchwały powierza się Zarządowi Województwa Podkarpackiego.

§ 6

Uchwała wchodzi w życie po upływie 14 dni od dnia ogłoszenia w Dzienniku Urzędowym Województwa Podkarpackiego.

Uzasadnienie

Na podstawie art. 43 ust. 2a ustawy z dnia 18 lipca 2001 r. Prawo wodne (Dz. U. z 2015 r., poz. 469 z późn. zm.), sejmik województwa wyznacza aglomeracje, w drodze uchwały. Zgodnie z art. 43 ust. 2b Prawa wodnego wyznaczenie aglomeracji następuje po uzgodnieniu przez marszałka województwa z właściwym dyrektorem regionalnego zarządu gospodarki wodnej, a zakresie obszarów objętych przynajmniej jedną formą ochrony przyrody z właściwym regionalnym dyrektorem ochrony środowiska oraz po zasięgnięciu opinii zainteresowanych gmin. Pod pojęciem aglomeracji należy rozumieć teren, na którym zaludnienie lub działalność gospodarcza są wystarczająco skoncentrowane, aby ścieki komunalne były zbierane i przekazywane do oczyszczalni ścieków albo do końcowego punktu zrzutu tych ścieków.

Sposób wyznaczenia obszaru i granic aglomeracji określa rozporządzenie Ministra Środowiska z dnia 22 lipca 2014 r. w sprawie sposobu wyznaczania obszaru i granic aglomeracji (Dz. U. z 2014 r., poz. 995).

Na podstawie art. 22 ustawy z dnia 5 stycznia 2011 r. o zmianie ustawy – Prawo wodne oraz niektórych innych ustaw (Dz. U. z 2011 r. Nr 32, poz. 159) aglomerację wyznaczoną przed dniem 15 listopada 2008 r. sejmik województwa może zlikwidować w drodze uchwały, z dniem likwidacji tej aglomeracji traci moc akt prawa miejscowego, którym aglomeracja ta została wyznaczona.

Zgodnie z ówczesznie obowiązującymi przepisami, Wojewoda Podkarpacki wyznaczył rozporządzeniem nr 25/06 z dnia 3 kwietnia 2006 r. w sprawie wyznaczenia aglomeracji Raniżów (Dz. Urz. Woj. Podka. Nr 30, poz. 521), aglomerację Raniżów, o równoważnej liczbie mieszkańców 8498, zlokalizowaną na terenie miejscowości: Raniżów, Wola Raniżowska, Staniszewskie, Zielonka i Mazury z oczyszczalnią ścieków w Raniżowie.

Wójt Gminy Raniżów wystąpił z wnioskiem o likwidację dotychczasowej aglomeracji oraz wyznaczenie nowej aglomeracji Raniżów. Do w/w wniosku załączona została propozycja planu aglomeracji Raniżów. Decyzja o zmianie granic aglomeracji jest podyktowana koniecznością dostosowania jej do obecnie obowiązującego rozporządzenia Ministra Środowiska w sprawie sposobu wyznaczania obszaru i granic aglomeracji.

Zgodnie z przedstawioną propozycją planu nowej aglomeracji, aglomeracja Raniżów z oczyszczalnią ścieków w Raniżowie zlokalizowana zostanie na terenie miejscowości: Raniżów, Wola Raniżowska, Staniszewskie i Zielonka. Szczegółowe granice aglomeracji określone zostały w załączniku do uchwały.

Na obszarze aglomeracji istnieje 73,9 km sieci kanalizacyjnej. Z sieci tej korzysta 5486 mieszkańców. Ponadto 33 RLM pochodzi ze ścieków przemysłowych. Na terenie aglomeracji brak jest zarejestrowanych miejsc noclegowych dla turystów. Ponadto w ramach aglomeracji nie planuje się budowy nowej sieci kanalizacyjnej.

Na terenie aglomeracji powstają ścieki komunalne w ilości 275 m³/d, o wskaźnikach zanieczyszczeń: BZT₅ – 430 mgO₂/l, ChZT – 1130 mgO₂/l, zawiesiny ogólne – 350 mg/l.

Całkowita RLM aglomeracji wyniesie 5519 i będzie równa sumie liczby mieszkańców i RLM ścieków przemysłowych powstających w aglomeracji.

Zgodnie z § 4 ust. 5 w/w rozporządzenia w sprawie sposobu wyznaczania obszaru i granic aglomeracji, zweryfikowana przez marszałka województwa propozycja planu aglomeracji podlega uzgodnieniu i zaopiniowaniu, zgodnie z art. 43 ust. 2b ustawy z dnia 18 lipca 2001 r. – Prawo wodne.

W piśmie z dnia 28 grudnia 2015 r., znak: OS-II.0006.11.2015.PC Marszałek Województwa Podkarpackiego poinformował o pozytywnym zweryfikowaniu propozycji planu aglomeracji Raniżów przedłożonej przez Wójta Gminy Raniżów oraz wystąpił do Dyrektora Regionalnego Zarządu Gospodarki Wodnej w Krakowie (Dyrektor RZGW) i Regionalnego Dyrektora Ochrony Środowiska w Rzeszowie (RDOŚ), o uzgodnienie propozycji planu aglomeracji oraz do Gminy Raniżów o zaopiniowanie propozycji planu aglomeracji Raniżów.

Dyrektor RZGW w Krakowie postanowieniem z dnia 13 stycznia 2016 r., znak: ZG-424-1/16 pozytywnie uzgodnił propozycję planu aglomeracji Raniżów.

RDOŚ w Rzeszowie w piśmie z dnia 5 stycznia 2016 r., znak: WSI.400.4.87.2015.IK poinformował o pozytywnym uzgodnieniu propozycji planu aglomeracji Raniżów.

Gmina Raniżów w piśmie z dnia 12 stycznia 2016 r., znak: UG.3040.1.2016 poinformowała o pozytywnym zaopiniowaniu propozycji planu aglomeracji Raniżów.

W związku z powyższym zostały spełnione warunki ustawowe do wyznaczenia aglomeracji Raniżów w nowych granicach.

Wejście w życie niniejszej uchwały przyczyni się do rozwiązania problemu gospodarki ściekowej na terenie Gminy Raniżów w sposób technicznie i ekonomicznie uzasadniony.

Nie przewiduje się innych skutków prawnych i społeczno – gospodarczych, które byłyby związane z wejściem w życie niniejszej uchwały.

Uchwała nie narusza obowiązków gminy w zakresie odprowadzania i oczyszczania ścieków komunalnych wynikających m.in. z przepisów o samorządzie gminnym.

Konieczność wyznaczenia aglomeracji wynika z wywiązania się Rządu Rzeczypospolitej Polskiej ze zobowiązań zawartych w Traktacie Akcesyjnym, w części dotyczącej spełnienia dyrektywy 91/271/EWG, w sprawie oczyszczania ścieków komunalnych, w zakresie wyposażenia aglomeracji w systemy kanalizacji zbiorczej i oczyszczalnie ścieków komunalnych.

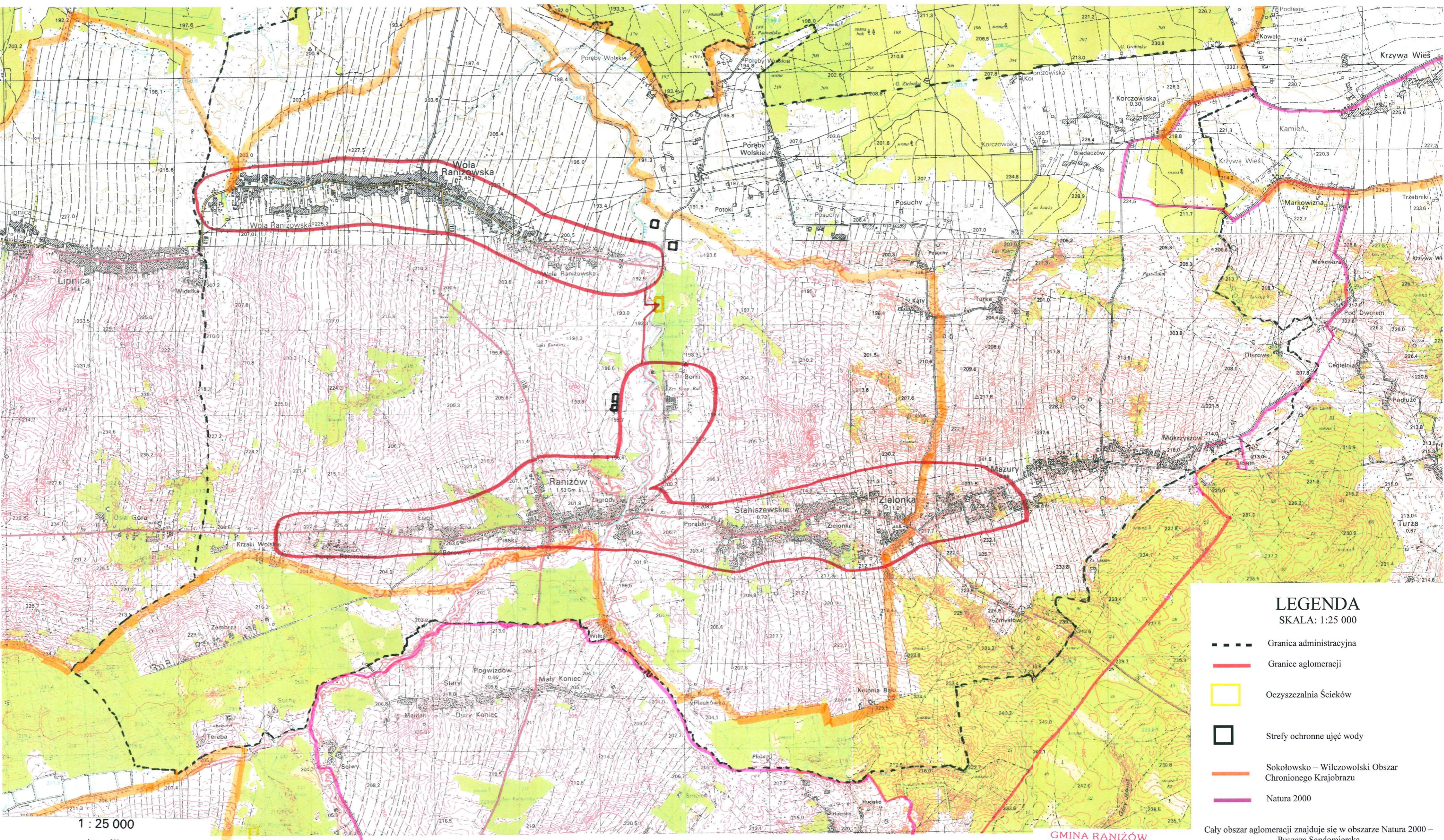

LEGENDA
SKALA: 1:25 000

-  Granica administracyjna
-  Granice aglomeracji
-  Oczyszczalnia Ścieków
-  Strefy ochronne ujęć wody
-  Sokółsko – Wilczowski Obszar Chronionego Krajobrazu
-  Natura 2000

Cały obszar aglomeracji znajduje się w obszarze Natura 2000 – Puszcza Sandomierska

1 : 25 000

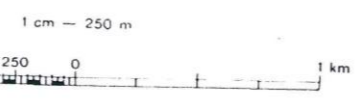

Warstwieczięte poprowadzono co 5 m

GMINA RANISZÓW
Rynek 6, 36-130 RANISZÓW
tel. 17 22 85 034, fax 17 22 85 365
NIP 814-16-65-007

Uchwała Nr / /16
Sejmiku Województwa Podkarpackiego

z dnia.....2016 r.

w sprawie zmiany aglomeracji Krosno

Na podstawie art. 18 pkt 1 i pkt 20 ustawy z dnia 5 czerwca 1998 r. o samorządzie województwa (Dz. U. z 2015 r., poz. 1392 z późn. zm.), art. 43 ust. 2a ustawy z dnia 18 lipca 2001 r. Prawo wodne (Dz. U. z 2015 r., poz. 469 z późn. zm.) oraz rozporządzenia Ministra Środowiska z dnia 22 lipca 2014 r. w sprawie sposobu wyznaczania obszaru i granic aglomeracji (Dz. U. z 2014 r., poz. 995),

Sejmik Województwa Podkarpackiego
uchwała, co następuje:

§ 1

W uchwale Nr III/45/14 Sejmiku Województwa Podkarpackiego z dnia 29 grudnia 2014 r. w sprawie likwidacji dotychczasowej aglomeracji Krosno oraz wyznaczenia nowej aglomeracji Krosno (Dz. Urz. Podka. z 2015 r., poz. 111) § 3 otrzymuje brzmienie:

„Wyznacza się, na obszarze Gminy Miasto Krosno, Gminy Chorkówka, Gminy Iwonicz-Zdrój, Gminy Jedlicze, Gminy Korczyna, Gminy Krościenko Wyżne, Gminy Miejsce Piastowe i Gminy Wojaszówka, aglomerację Krosno o równoważnej liczbie mieszkańców 109 017, zlokalizowaną na terenie miejscowości:

1. Miasto Krosno,
2. Krościenko Wyżne, Pustyny – Gmina Krościenko Wyżne,
3. Korczyna, Kombornia, Czarnorzeki – Gmina Korczyna,
4. Odrzykoń – Gmina Wojaszówka,
5. Potok – Gmina Jedlicze,
6. Bóbrka, Chorkówka, Leśniówka, Machnówka, Świerzowa Polska, Szczepańcowa, Zręcin, Żeglce – Gmina Chorkówka,
7. Iwonicz, Iwonicz-Zdrój, Lubatowa, Lubatówka – Gmina Iwonicz-Zdrój,
8. Miejsce Piastowe, Targowiska, Rogi, Głowienka, Łężany, Wrocanka, Widacz, Zalesie, Niżna Łąka – Gmina Miejsce Piastowe,
z oczyszczalnią ścieków w Krośnie.”

§ 2

Wykonanie uchwały powierza się Zarządowi Województwa Podkarpackiego.

§ 3

Uchwała wchodzi w życie po upływie 14 dni od dnia ogłoszenia w Dzienniku Urzędowym Województwa Podkarpackiego.

Uzasadnienie

Na podstawie art. 43 ust. 2a ustawy z dnia 18 lipca 2001 r. Prawo wodne (Dz. U. z 2012 r., poz. 145 z późn. zm.), sejmik województwa wyznacza aglomeracje, w drodze uchwały. Zgodnie z art. 43 ust. 2b Prawa wodnego wyznaczenie aglomeracji następuje po uzgodnieniu przez marszałka województwa z właściwym dyrektorem regionalnego zarządu gospodarki wodnej, a zakresie obszarów objętych przynajmniej jedną formą ochrony przyrody z właściwym regionalnym dyrektorem ochrony środowiska oraz po zasięgnięciu opinii zainteresowanych gmin. Pod pojęciem aglomeracji należy rozumieć teren, na którym zaludnienie lub działalność gospodarcza są wystarczająco skoncentrowane, aby ścieki komunalne były zbierane i przekazywane do oczyszczalni ścieków albo do końcowego punktu zrzutu tych ścieków.

Sposób wyznaczenia obszaru i granic aglomeracji określa rozporządzenie Ministra Środowiska z dnia 22 lipca 2014 r. w sprawie sposobu wyznaczania obszaru i granic aglomeracji (Dz. U. z 2014 r., poz. 995).

Uchwałą Nr III/45/14 z dnia 29 grudnia 2014 r. w sprawie likwidacji dotychczasowej aglomeracji Krosno oraz wyznaczenia nowej aglomeracji Krosno (Dz. Urz. Podka. z 2015 r., poz. 111) Sejmik Województwa Podkarpackiego wyznaczył, na wniosek Prezydenta Miasta Krosna, na terenie gmin: Miasto Krosno, Chorkówka, Iwonicz-Zdrój, Jedlicze, Korczyna, Krościenko Wyżne, Miejsce Piastowe i Wojaszówka, aglomerację Krosno o równoważnej liczbie mieszkańców 107157.

Prezydent Miasta Krosna wystąpił z wnioskiem o zmianę aglomeracji Krosno wyznaczonej ww. uchwałą Sejmiku Województwa Podkarpackiego, w zakresie zmiany określonej dla niej RLM uzasadnionej zmianą koncentracji zaludnienia, przy braku wpływu tych zmian na obszar i granice aglomeracji oraz zakres planowanych inwestycji. Zgodnie z § 4 ust. 5 ww. rozporządzenia w sprawie wyznaczania obszaru i granic aglomeracji do przedmiotowego wniosku została załączona propozycja planu aglomeracji Krosno obejmująca wyłącznie informacje dotyczące projektowanej zmiany.

Zgodnie z przedstawioną propozycją planu nowej aglomeracji, zmianie ulegnie wyłącznie jej RLM. Liczba stałych mieszkańców aglomeracji wynosi 95854. Ponadto na terenie aglomeracji zarejestrowanych jest 6805 miejsc noclegowych dla turystów. RLM ścieków przemysłowych wynosi 6358.

W związku z powyższym RLM aglomeracji Krosno wyniesie 109017.

Zgodnie z § 4 ust. 5 w/w rozporządzenia w sprawie sposobu wyznaczania obszaru i granic aglomeracji, zweryfikowana przez marszałka województwa propozycja planu aglomeracji podlega uzgodnieniu i zaopiniowaniu, zgodnie z art. 43 ust. 2b ustawy z dnia 18 lipca 2001 r. – Prawo wodne.

W piśmie z dnia 28 grudnia 2015 r., znak: OS-II.0006.12.2015.PC Marszałek Województwa Podkarpackiego poinformował o pozytywnym zweryfikowaniu propozycji planu aglomeracji Krosno przedłożonej przez Prezydenta Miasta Krosna oraz wystąpił do Dyrektora Regionalnego Zarządu Gospodarki Wodnej w Krakowie (Dyrektor RZGW) i Regionalnego Dyrektora Ochrony Środowiska w Rzeszowie (RDOŚ), o uzgodnienie propozycji planu aglomeracji oraz do Gmin: Miasto Krosno, Chorkówka, Iwonicz-Zdrój, Jedlicze, Korczyn, Krościenko Wyżne, Miejsce Piastowe i Wojaszówka o zaopiniowanie propozycji planu aglomeracji Krosno.

Dyrektor RZGW w Krakowie w piśmie z dnia 13 stycznia 2016 r., znak: ZG-424-134/14 poinformował, że akceptuje przedstawione zmiany w aglomeracji Krosno. RDOŚ w Rzeszowie w piśmie z dnia 5 stycznia 2016 r., znak: WSI.400.4.86.2015.IK poinformował o pozytywnym uzgodnieniu propozycji planu aglomeracji Krosno. Ponadto wszystkie ww. zainteresowane gminy pozytywnie zaopiniowały przedmiotową propozycję planu aglomeracji Krosno.

W związku z powyższym zostały spełnione warunki ustawowe do wprowadzenia zmian w aglomeracji Krosno.

Wejście w życie niniejszej uchwały przyczyni się do rozwiązania problemu gospodarki ściekowej w sposób technicznie i ekonomicznie uzasadniony.

Nie przewiduje się innych skutków prawnych i społeczno – gospodarczych, które byłyby związane z wejściem w życie niniejszej uchwały.

Uchwała nie narusza obowiązków gminy w zakresie odprowadzania i oczyszczania ścieków komunalnych wynikających m.in. z przepisów o samorządzie gminnym.

Konieczność wyznaczenia aglomeracji wynika z wywiązania się Rządu Rzeczypospolitej Polskiej ze zobowiązań zawartych w Traktacie Akcesyjnym, w części dotyczącej spełnienia dyrektywy 91/271/EWG, w sprawie oczyszczania ścieków komunalnych, w zakresie wyposażenia aglomeracji w systemy kanalizacji zbiorczej i oczyszczalnie ścieków komunalnych.

Uchwała Nr / /16
Sejmiku Województwa Podkarpackiego
z dnia.....2016 r.

w sprawie zmiany obszaru aglomeracji Baranów Sandomierski

Na podstawie art. 18 pkt 1 i pkt 20 ustawy z dnia 5 czerwca 1998 r. o samorządzie województwa (Dz. U. z 2015 r., poz. 1392 z późn. zm.), art. 43 ust. 2a ustawy z dnia 18 lipca 2001 r. Prawo wodne (Dz. U. z 2015 r., poz. 469 z późn. zm.), art. 18 ustawy z dnia 30 maja 2014 r. o zmianie ustawy – Prawo wodne oraz niektórych innych ustaw (Dz. U. z 2014 r., poz. 850) oraz rozporządzenia Ministra Środowiska z dnia 22 lipca 2014 r. w sprawie sposobu wyznaczania obszaru i granic aglomeracji (Dz. U. z 2014 r., poz. 995),

Sejmik Województwa Podkarpackiego
uchwała, co następuje:

§ 1

W uchwale Nr LI/1043/14 Sejmiku Województwa Podkarpackiego z dnia 5 sierpnia 2014 r. w sprawie likwidacji dotychczasowych aglomeracji Baranów Sandomierski i Dąbrowica oraz wyznaczenia nowej aglomeracji Baranów Sandomierski (Dz. Urz. Podka. z 2014 r., poz. 2310) wprowadza się następujące zmiany:

1. § 3 otrzymuje brzmienie:

„Wyznacza się na terenie Gminy Baranów Sandomierski, aglomerację Baranów Sandomierski o równoważnej liczbie mieszkańców 7411, zlokalizowaną na terenie miejscowości: Baranów Sandomierski, Suchorzów, Skopanie, Wola Baranowska i Knapy z oczyszczalniami ścieków w Baranowie Sandomierskim i Knapach.”

2. Załącznik do uchwały, o którym mowa w § 4, otrzymuje brzmienie określone w załączniku do niniejszej uchwały.

§ 2

Wykonanie uchwały powierza się Zarządowi Województwa Podkarpackiego.

§ 3

Uchwała wchodzi w życie po upływie 14 dni od dnia ogłoszenia w Dzienniku Urzędowym Województwa Podkarpackiego.

Uzasadnienie

Na podstawie art. 43 ust. 2a ustawy z dnia 18 lipca 2001 r. Prawo wodne (Dz. U. z 2012 r., poz. 145 z późn. zm.), sejmik województwa wyznacza aglomeracje, w drodze uchwały. Zgodnie z art. 43 ust. 2b Prawa wodnego wyznaczenie aglomeracji następuje po uzgodnieniu przez marszałka województwa z właściwym dyrektorem regionalnego zarządu gospodarki wodnej, a zakresie obszarów objętych przynajmniej jedną formą ochrony przyrody z właściwym regionalnym dyrektorem ochrony środowiska oraz po zasięgnięciu opinii zainteresowanych gmin. Pod pojęciem aglomeracji należy rozumieć teren, na którym zaludnienie lub działalność gospodarcza są wystarczająco skoncentrowane, aby ścieki komunalne były zbierane i przekazywane do oczyszczalni ścieków albo do końcowego punktu zrzutu tych ścieków.

Sposób wyznaczenia obszaru i granic aglomeracji określa rozporządzenie Ministra Środowiska z dnia 22 lipca 2014 r. w sprawie sposobu wyznaczania obszaru i granic aglomeracji (Dz. U. z 2014 r., poz. 995).

Na podstawie art. 18 ustawy z dnia 30 maja 2014 r. o zmianie ustawy – Prawo wodne oraz niektórych innych ustaw (Dz. U. z 2014 r., poz. 850) dotychczasowe akty prawa miejscowego wydane na podstawie art. 43 ust. 2a Prawa wodnego zachowują moc do dnia wejścia w życie aktów prawa miejscowego wydanych na podstawie art. 43 ust. 2a Prawa wodnego w brzmieniu nadanym ww. ustawą z dnia 30 maja 2014 r. i mogą być zmieniane na podstawie tego przepisu.

Uchwałą Nr LI/1043/14 z dnia 5 sierpnia 2014 r. w sprawie likwidacji dotychczasowych aglomeracji Baranów Sandomierski i Dąbrowica oraz wyznaczenia nowej aglomeracji Baranów Sandomierski (Dz. Urz. Podka. z 2014 r., poz. 2310) Sejmik Województwa Podkarpackiego wyznaczył, na wniosek Burmistrza Baranowa Sandomierskiego, na terenie Gminy Baranów Sandomierski, aglomerację Baranów Sandomierski o równoważnej liczbie mieszkańców 7511, zlokalizowaną na terenie miejscowości: Baranów Sandomierski, Suchorzów, Dymitrów Mały, Dymitrów Duży, Skopanie, Wola Baranowska i Knapy z oczyszczalniami ścieków w Baranowie Sandomierskim i Knapach. Powyższa uchwała została podjęta na podstawie obowiązującego wówczas rozporządzenia Ministra Środowiska z dnia 1 lipca 2010 r. w sprawie sposobu wyznaczania obszaru i granic aglomeracji (Dz. U. z 2010 r. Nr 137 poz. 922).

Burmistrz Baranowa Sandomierskiego wystąpił z wnioskiem o zmianę granic aglomeracji Baranów Sandomierski wyznaczonej ww. uchwałą Sejmiku Województwa Podkarpackiego, przedkładając jednocześnie propozycję planu nowej aglomeracji. W przedmiotowym planie aglomeracji wskazano, że ww. wniosek wynika z przeprowadzonej analizy planów rozwoju Gminy na następne lata i zweryfikowaniu aktualnego stanu gospodarki ściekowej oraz zmian koncentracji zaludnienia.

Zgodnie z przedstawioną propozycją planu nowej aglomeracji, aglomeracja Baranów Sandomierski z oczyszczalniami ścieków w Baranowie Sandomierskim i Knapach zlokalizowana zostanie na terenie miejscowości: Baranów Sandomierski, Suchorzów, Skopanie, Wola Baranowska i Knapy. Szczegółowe granice aglomeracji określone zostały w załączniku do uchwały.

Na obszarze aglomeracji istnieje 36,2 km sieci kanalizacyjnej, z której korzysta 4006 mieszkańców łącznie z turystami. Ponadto planuje się budowę 27 km nowej sieci kanalizacyjnej, z której korzystać będzie 3405 osoby wraz z turystami. Wskaźnik koncentracji dla tej sieci wynosi 126 mk/km. Na terenie aglomeracji zarejestrowano 292 miejsc noclegowych. Do sieci kanalizacyjnej nie są wprowadzane ścieki przemysłowe. Całkowita RLM aglomeracji wyniesie 7411 i będzie równa sumie liczby mieszkańców i turystów aglomeracji.

Na terenie aglomeracji powstaje 700 m³ ścieków w ciągu doby, o parametrach: BZT₅ – 500 mgO₂/dm³, zawiesina ogólna – 145 mg/dm³, azot ogólny – 80 mg/dm³, fosfor ogólny – 11 mg/dm³.

Zgodnie z § 4 ust. 5 w/w rozporządzenia w sprawie sposobu wyznaczania obszaru i granic aglomeracji, zweryfikowana przez marszałka województwa propozycja planu aglomeracji podlega uzgodnieniu i zaopiniowaniu, zgodnie z art. 43 ust. 2b ustawy z dnia 18 lipca 2001 r. – Prawo wodne.

W piśmie z dnia 7 stycznia 2016 r., znak: OS-II.0006.13.2015.PC Marszałek Województwa Podkarpackiego poinformował o pozytywnym zweryfikowaniu propozycji planu aglomeracji Baranów Sandomierski przedłożonej przez Burmistrza Baranowa Sandomierskiego oraz wystąpił do Dyrektora Regionalnego Zarządu Gospodarki Wodnej w Krakowie (Dyrektor RZGW) i Regionalnego Dyrektora Ochrony Środowiska w Rzeszowie (RDOŚ), o uzgodnienie propozycji planu aglomeracji oraz do Gminy Baranów Sandomierski o zaopiniowanie propozycji planu aglomeracji Baranów Sandomierski.

Dyrektor RZGW w Krakowie w piśmie z dnia 19 stycznia 2016 r., znak: ZG-424-59/14 poinformował, że akceptuje przedstawione zmiany w granicach aglomeracji Baranów Sandomierski. RDOŚ w Rzeszowie w piśmie z dnia 26 stycznia 2016 r., znak: WSl.400.4.1.2016.IK poinformował o pozytywnym uzgodnieniu propozycji planu aglomeracji Baranów Sandomierski. Gmina Baranów Sandomierski w piśmie z dnia 15 stycznia 2016 r., znak: Pl.I.620.1.2016 poinformowała o pozytywnym zaopiniowaniu propozycji planu aglomeracji Baranów Sandomierski.

W związku z powyższym zostały spełnione warunki ustawowe do wyznaczenia aglomeracji Baranów Sandomierski w nowych granicach.

Wejście w życie niniejszej uchwały przyczyni się do rozwiązania problemu gospodarki ściekowej na terenie Gminy Baranów Sandomierski w sposób technicznie i ekonomicznie uzasadniony.

Nie przewiduje się innych skutków prawnych i społeczno – gospodarczych, które byłyby związane z wejściem w życie niniejszej uchwały.



Uchwała nie narusza obowiązków gminy w zakresie odprowadzania i oczyszczania ścieków komunalnych wynikających m.in. z przepisów o samorządzie gminnym.

Konieczność wyznaczenia aglomeracji wynika z wywiązania się Rządu Rzeczypospolitej Polskiej ze zobowiązań zawartych w Traktacie Akcesyjnym, w części dotyczącej spełnienia dyrektywy 91/271/EWG, w sprawie oczyszczania ścieków komunalnych, w zakresie wyposażenia aglomeracji w systemy kanalizacji zbiorczej i oczyszczalnie ścieków komunalnych.

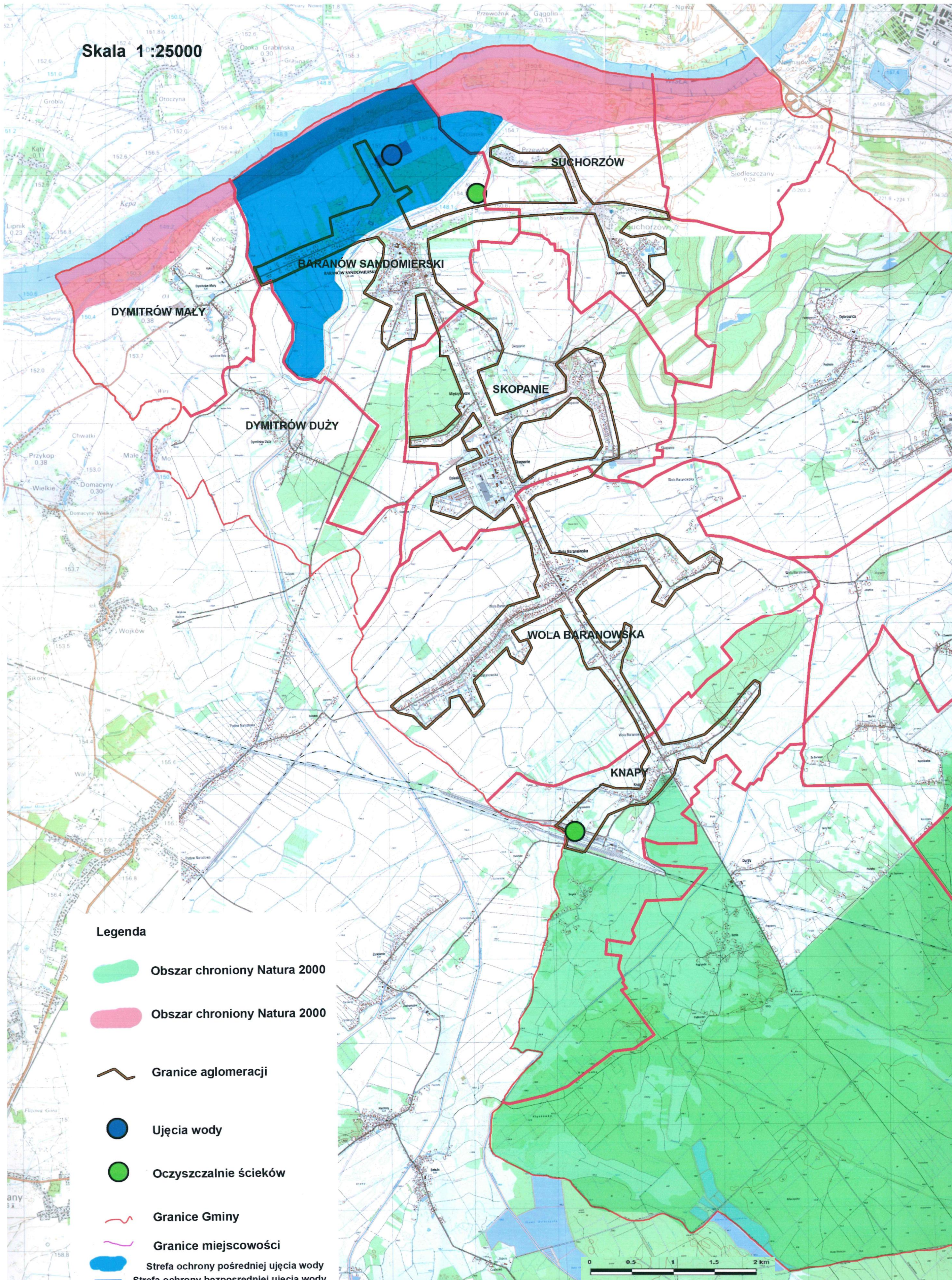
Skala 1:25000



Legenda

-  Obszar chroniony Natura 2000
-  Obszar chroniony Natura 2000
-  Granice aglomeracji
-  Ujęcia wody
-  Oczyszczalnie ścieków
-  Granice Gminy
-  Granice miejscowości
-  Strefa ochrony pośredniej ujęcia wody
-  Strefa ochrony bezpośredniej ujęcia wody

UCHWAŁA Nr

SEJMIKU WOJEWÓDZTWA PODKARPACKIEGO

W RZESZOWIE

z dnia

w sprawie zajęcia stanowiska dotyczącego powierzenia prowadzenia regionalnych placówek opiekuńczo – terapeutycznych na terenie województwa podkarpackiego w drodze otwartego konkursu przewidzianego zgodnie z ustawą z dnia 24 kwietnia 2003r. o działalności pożytku publicznego i o wolontariacie (Dz.U. 2014.1118 z póź. zm.)

Działając na podstawie § 19 ust 2 Statutu Województwa Podkarpackiego stanowiącego załącznik do Uchwały Nr X/103/99 Sejmiku Województwa Podkarpackiego z dnia 29 września 1999r. w sprawie uchwalenia Statutu Województwa Podkarpackiego (Dz. Urz. Woj. Podk. z 1999r. Nr 28, poz.1247, z 2002r. Nr 54, poz. 1101, z 2008r. Nr 55, poz.1449) oraz art. 183 ust. 1 ustawy z dnia 9 czerwca 2011 roku o wspieraniu rodziny i systemie pieczy zastępczej (Dz. U. 2015. 332 t.j.),

**Sejmik Województwa Podkarpackiego w Rzeszowie
uchwala, co następuje:**

§ 1

Sejmik Województwa Podkarpackiego wyraża pozytywne stanowisko w sprawie powierzenia prowadzenia regionalnych placówek opiekuńczo – terapeutycznych na terenie województwa podkarpackiego w drodze otwartego konkursu przewidzianego zgodnie z ustawą z dnia 24 kwietnia 2003r. o działalności pożytku publicznego i o wolontariacie (Dz.U. 2014.1118 z póź. zm.)

§ 2

Wykonanie powierza się Zarządowi Województwa Podkarpackiego.

§3

Uchwała wchodzi w życie z dniem podjęcia.

UZASADNIENIE

W związku z przepisem art. 183 Ustawy o wspieraniu rodziny i systemie pieczy zastępczej z dnia 9 czerwca 2011r. z późn. zm. na samorządzie województwa spoczywa obowiązek prowadzenia regionalnych placówek opiekuńczo – terapeutycznych. Według przepisów w regionalnej placówce opiekuńczo – terapeutycznej są umieszczane dzieci wymagające szczególnej opieki lub mające trudności w przystosowaniu się do życia w rodzinie, które ze względu na stan zdrowia wymagający stosowania specjalistycznej opieki i rehabilitacji nie mogą zostać umieszczone w rodzinnej pieczy zastępczej lub w placówce opiekuńczo – wychowawczej.

W grudniu 2015 r. dokonano analizy w powiatach województwa podkarpackiego ewentualnego zapotrzebowania na miejsca dla dzieci, które wymagałyby opieki w RPOT. Łącznie z 12 powiatów (w tym 3 grodzkie) zgłoszono 49 dzieci w wieku od 8 miesięcy do 17 lat. Zasadniczo każde z tych dzieci poza zdiagnozowanym głębokim upośledzeniem obciążone jest zaburzeniami zachowania emocji. Niejednokrotnie występującą niepełnosprawność rozpoznaje się jako sprzężenie somatyczne i psychiczne.

Dokonano również analizy jakie rozwiązania w omawianym zakresie stosuje się na terenie kraju.

Obecnie w Polsce działa 6 Regionalnych Placówek Opiekuńczo Terapeutycznych (1 samorządowa – Województwo Pomorskie, pozostałe 5 zlecone – jedna zlecona powiatowi – Województwo Zachodniopomorskie, 4 zlecone organizacji pozarządowej/kościelnej – Województwo Śląskie. W 2016 roku planuje się utworzenie w Województwie Świętokrzyskim, Podlaskim i Lubuskim kolejnych placówek.

Za utworzeniem Regionalnej Placówki Opiekuńczo Terapeutycznej przemawia:

1. Samofinansowanie placówki przy uzyskaniu pełnego obłożenia. (w tym koszty administracyjne – utrzymania i eksploatacji budynku oraz zarządcze; koszty opiekuńczo – wychowawcze).
2. Za pobyt dziecka w placówce koszt ponosi powiat, z którego pochodzi dziecko.
3. Średnie miesięczne wydatki przeznaczone na utrzymanie dziecka w regionalnej placówce opiekuńczo – terapeutycznej ustalane są przez marszałka województwa i ogłaszane w wojewódzkim dzienniku urzędowym, nie później niż do 31 marca danego roku -zgodnie z art. 196 ust 3 1 ustawy z dnia 9 czerwca 2011 roku o wspieraniu

rodziny i systemie pieczy zastępczej /Dz. U. 2015. 332 t.j./ (obejmują koszty administracyjne i koszty opiekuńczo – wychowawcze).

4. Koszty związane z opieką medyczną i rehabilitacyjną dziecka byłyby finansowane przez NFZ.
5. Powiaty z terenu województwa podkarpackiego zgłosiły, iż posiadają dzieci, które należałoby umieścić w RPOT.
6. Dzieci z terenu województwa podkarpackiego, które obecnie wymagają umieszczenia w tego typu placówce, a z powodu braku miejsca są umieszczane w szpitalach, hospicjach, ZOL, czy istniejących w kraju RPOT poza Województwem.
7. Dzieci nie czekałyby na miejsce w RPOT
8. Dwie organizacje pozarządowe zgłosiły chęć (gotowość) do prowadzenia RPOT – powierzenia im tego zadania.
9. Nowa perspektywa RPO WP 2014-2020 daje możliwość sięgnięcia po środki finansowe na rozszerzenie działalności bądź jej udoskonalenie
10. Wystąpienie Generalne Rzecznika Praw Dziecka z dnia 28 stycznia 2016r. skierowane do wszystkich Marszałków Województw z prośbą o analizę problemu i podjęcie działań zmierzających do utworzenia RPOT.
11. Realizacja zadania nałożonego na samorząd województwa - wynikającego z art. 183 ust. 1 ustawy z dnia 9 czerwca 2011 roku o wspieraniu rodziny i systemie pieczy zastępczej (Dz. U. 2015. 332 t.j.),

Przeciw utworzeniu Regionalnej Placówki Opiekuńczo Terapeutycznej przemawia:

1. Brak zarezerwowanych w 2016r. środków finansowych na utworzenie/powierzenie RPOT.
2. Środki finansowe jakie należałoby zabezpieczyć dla placówki do uzyskania pełnego obłożenia (do roku czasu może trwać uzyskanie pełnego obłożenia w placówce. Finansowanie kosztów administracyjnych, kosztów opiekuńczo - wychowawczych).
3. Problemy remontowe i inwestycyjne RPOT będą obciążać budżet województwa.
4. Dodatkowe 2 etaty do obsługi RPOT (prowadzenie placówki oraz dopilnowanie całej dokumentacji związanej z procedurą umieszczenia dziecka w RPOT.
5. Zobowiązanie wieloletnie - umowa na powierzenie prowadzenia RPOT winna być wieloletnia.

Do Regionalnego Ośrodka Polityki Społecznej w Rzeszowie wpłynęły 2 propozycje/listy intencyjne na prowadzenie Regionalnej Placówki Opiekuńczo Terapeutycznej tj.

- Zgromadzenie Sióstr Służebniczek BMP NP z Przemyśla prowadząca całodobową placówkę w Jarosławiu, posiadająca warunki lokalowe przyjęcia 20 dzieci z możliwością

rozszerzenia do 30 z niepełnosprawnością intelektualną w stopniu lekkim, umiarkowanym i znacznym. **Pobyt dzieci w Placówce mógłby trwać od 7 roku życia do ukończenia nauki w szkole, nie dłużej niż do ukończenia 23 roku życia.** Planowany koszt utrzymania 1 podopiecznego przy założeniu 20 wychowanków to koszt 4 625,00 zł miesięcznie bez opieki medycznej. **Rocznie 20 dzieci x 4.625,00 zł. =92.500,00 x 12 m-cy = 1.110.000,00 zł. bez opieki medycznej.** Placówka miałaby się mieścić w obecnym budynku Specjalnego Ośrodka Wychowawczego.

- Fundacja Podkarpackie Hospicjum Dla Dzieci z Rzeszowa, posiadająca warunki lokalowe od 1 kwietnia 2016r. do przyjęcia 15 dzieci z możliwością rozszerzenia do 40. Planowany koszt utrzymania 1 podopiecznego przy założeniu 15 wychowanków to koszt 6.736,25 zł. miesięcznie bez opieki medycznej (z opieką medyczną koszt miesięczny to 12.569,00 zł. **Rocznie 15 dzieci 6.736,25 zł =101.043,75 x 12 m-cy =1.212.525,00 zł. bez opieki medycznej** (z opieką medyczną roczny koszt kształtowałby się w granicach 2.262.525,00 zł. kwota 1.050.000,00 zł zawiera koszty związane z opieką medyczną i rehabilitacyjną dla 15 pacjentów. Pobyt dziecka w Placówce mógłby trwać od 1 roku życia nawet do 25 roku pod warunkiem kontynuowania nauki oraz ze znacznym i umiarkowanym stopniem niepełnosprawności. Fundacja Podkarpackie Hospicjum Dla Dzieci z Rzeszowa poniosła koszt prac budowlanych i remontowych – 2 mln. zł., wyposażenia i zainstalowania w niezbędny sprzęt – 400 tys. zł. W marcu 2016 roku przewiduje się uzyskanie ostatecznych odbiorów przez nadzór budowlany w celu przekazania budynku do użytkowania. Fundacja planuje zorganizować placówkę w taki sposób aby zapewnić jak największy komfort podopiecznych pod względem opieki wychowawczej jak również pod względem terapeutycznym i rehabilitacyjnym, gdyż jest gotowa przyjąć dzieci ciężko chore, z różnymi chorobami. Nadmienię, iż Fundacja już kilkakrotnie miała pod opieką w hospicjum stacjonarnym dzieci opuszczone przez rodziców, które po ustabilizowaniu stanu zdrowotnego wymagały przekazania do odpowiedniej placówki opiekuńczej przystosowanej dla dzieci chorych i niepełnosprawnych. **Fundacja Podkarpackie Hospicjum Dla Dzieci z Rzeszowa wnioskuje o zapewnienie środków w wysokości 343.725, 00 zł. na 2016r.**

Sejmik po przeprowadzeniu analizy potrzeb w tym zakresie wyraża pozytywne stanowisko na temat utworzenia na terenie województwa podkarpackiego regionalnych placówek opiekuńczo - terapeutycznych

Mając na względzie fakt, iż istnieją już na terenie województwa placówki specjalistyczne, które potrafią w sposób kompleksowy i profesjonalny otoczyć opieką swych podopiecznych. Prawo dopuszcza powierzenie przez organy administracji tego typu działalności organizacjom

pozarządowym. W tym wypadku mając alternatywę: tworzenia przez samorząd województwa całkiem nowej jednostki organizacyjnej czy też powierzenie zadań istniejącemu i doświadczonemu podmiotowi opowiedzieć się należy za drugim z tych rozwiązań.

Ostateczny wykonawca/wykonawcy zostanie/zostaną wyłoniony/wyłonieni na drodze otwartego konkursu ofert zgodnie z przepisami Ustawy o działalności pożytku publicznego i o wolontariacie z dnia 24 kwietnia 2003r. Zlecenie winno być wieloletnie z uwagi na zapewnienie bezpiecznego funkcjonowania placówki i dzieci tam przebywających.

-projekt-

**UCHWAŁA NR / /16
Sejmiku Województwa Podkarpackiego
z dnia 2016 r.**

**w sprawie upoważnienia Wiceprzewodniczących Sejmiku Województwa
Podkarpackiego**

Na podstawie art. 24 ust. 3 ustawy z dnia 5 czerwca 1998 r. o samorządzie województwa (Dz. U. z 2015 r. poz. 1392 z późn. zm.) w związku z § 2 ust. 2 rozporządzenia Ministra Spraw Wewnętrznych i Administracji z dnia 31 lipca 2000 roku w sprawie sposobu ustalania należności z tytułu zwrotu kosztów podróży służbowych radnych województwa (Dz. U. z 2000 r. Nr 66, poz. 798 ze zm.)

**Sejmik Województwa Podkarpackiego
uchwala, co następuje:**

§ 1

Upoważnia się Wiceprzewodniczących Sejmiku Województwa Podkarpackiego: Dorotę Chilik, Macieja Lewickiego i Czesława Łączaka do wystawiania polecenia wyjazdu służbowego dla Przewodniczącego Sejmiku Województwa Podkarpackiego Jerzego Cyprysia.

§ 2

Uchwała wchodzi w życie z dniem podjęcia.

Uzasadnienie

Rozporządzenie Ministra Spraw Wewnętrznych i Administracji z dnia 31 lipca 2000 r. (Dz. U. z 2000 r. Nr 66 poz. 798 ze zm.) stanowi, że podróżą służbową jest wykonywanie przez radnego zadania mającego bezpośredni związek z wykonywaniem mandatu, określonego przez przewodniczącego sejmiku województwa, poza miejscowością, w której znajduje się siedziba sejmiku.

W stosunku do radnych określenie terminu, miejsca wykonywania zadania oraz miejscowości rozpoczęcia i zakończenia podróży służbowej dokonuje przewodniczący sejmiku województwa w poleceniu wyjazdu służbowego.

Powyższych czynności w stosunku do przewodniczącego sejmiku dokonuje wiceprzewodniczący wskazany przez sejmik.

W związku ze zmianą Przewodniczącego Sejmiku Województwa Podkarpackiego oraz wyborem pani Doroty Chilik na Wiceprzewodniczącą Sejmiku Województwa Podkarpackiego, dokonany przez Sejmik w dniu 26 stycznia 2016 r. podjęcie uchwały jest uzasadnione.

UCHWAŁA NR/...../16
SEJMIKU WOJEWÓDZTWA PODKARPACKIEGO
z dnia2016 r.

zmieniająca uchwałę numer II/17/14 z dnia 15 grudnia 2014 roku w sprawie wyboru delegatów do Zgromadzenia Ogólnego Związku Województw Rzeczypospolitej Polskiej.

Na podstawie art. 8b. ustawy z dnia 5 czerwca 1998 roku o samorządzie województwa (Dz. U. z 2015 r. poz. 1392 z późn. zm.) i art. 11 ust. 1 i 2 ustawy z dnia 7 kwietnia 1989 r. Prawo o stowarzyszeniach (Dz. U. z 2015, poz. 1393) w związku z § 1 ust. 1 i § 13 ust. 1 Statutu Związku Województw Rzeczypospolitej Polskiej;

**Sejmik Województwa Podkarpackiego
uchwała, co następuje:**

§ 1

Zmianie ulega uchwała numer II/17/14 z dnia 15 grudnia 2014 roku w sprawie wyboru delegatów do Zgromadzenia Ogólnego Związku Województw Rzeczypospolitej Polskiej w ten sposób, że:

W miejsce radnego Jerzego Cyprysia, na delegata Województwa Podkarpackiego w Zgromadzeniu Ogólnym Związku Województw Rzeczypospolitej wybiera się radnego/radną.....

§ 2

Pozostałe postanowienia uchwały numer II/17/14 z dnia 15 grudnia 2014 roku w sprawie wyboru delegatów do Zgromadzenia Ogólnego Związku Województw Rzeczypospolitej Polskiej pozostają bez zmian

§ 3

Wykonanie uchwały powierza się Przewodniczącemu Sejmiku Województwa Podkarpackiego.

§ 4

Uchwała wchodzi w życie z dniem podjęcia.

Uzasadnienie

Zgodnie z § 13 ust.1. Statutu Związku Województw Rzeczypospolitej Polskiej członkowie Związku są reprezentowani przez swoich delegatów, którymi są Marszałek Województwa, Przewodniczący Sejmiku oraz dwóch radnych województwa wybieranych przez Sejmik Województwa.

W związku z wyborem, w dniu 25 stycznia 2016 r., dotychczasowego delegata do Zgromadzenia Ogólnego Związku Województw RP pana Jerzego Cyprysia na Przewodniczącego Sejmiku zaistniała potrzeba uzupełnienia składu delegacji stałej samorządu województwa podkarpackiego w Związku Województw Rzeczypospolitej Polskiej.

**UCHWAŁA NR / /2016
SEJMIKU WOJEWÓDZTWA PODKARPACKIEGO
W RZESZOWIE**

z dnia lutego 2016 r.

**w sprawie wyrażenia woli na złożenie wniosku aplikacyjnego w ramach
Programu Europa dla obywateli 2014-2020**

Na podstawie art. 11 ust. 1 pkt 1, ust.2 pkt 4 oraz pkt 7 ustawy z dnia 5 czerwca 1998 roku o samorządzie województwa (Dz. U. 2015 r., poz. 1392 z późn. zm.)

Sejmik Województwa Podkarpackiego w Rzeszowie

uchwala co następuje:

§ 1

Wyraża się wolę złożenia wniosku aplikacyjnego przez Województwo Podkarpackie na realizację projektu pn. „Europa Środkowo-Wschodnia - wspólna pamięć i tożsamość. Od Jałty do Wiosny Narodów”, w ramach Programu Europa dla obywateli 2014-2020.

§ 2

Realizację projektu powierza się Oddziałowi Informacji o Funduszach Europejskich (RR-V).

§ 3

Uchwała wchodzi w życie z dniem podjęcia.

UZASADNIENIE

Program Europa dla Obywateli 2014-2020 jest programem Unii Europejskiej wspierającym m.in. organizacje pozarządowe i samorządy, działające w obszarze społeczeństwa obywatelskiego, kultury i edukacji. Wspiera w realizacji projektów związanych z tematyką obywatelstwa europejskiego, inicjatyw lokalnych, zaangażowania społecznego i demokratycznego oraz pamięci europejskiej.

Projekt, który zamierza realizować Województwo Podkarpackie zawiera się w ramach Komponentu 1. Pamięć europejska, w którym dofinansowanie mogą uzyskać projekty zachęcające do refleksji na temat europejskiej różnorodności kulturowej i szeroko rozumianych wspólnych wartości, dotyczące przyczyn pojawienia się reżimów totalitarnych w historii nowożytnej Europy oraz upamiętniające ofiary ich zbrodni.

Celem nadrzędnym projektu jest nawiązanie współpracy międzynarodowej z państwami ościennymi o podobnych doświadczeniach w historii współczesnej. Koncepcja projektu zakłada zorganizowanie trzech międzynarodowych wydarzeń: konferencji naukowej, wystawy edukacyjnej oraz koncertu pamięci. Ich celem jest podniesienie świadomości historycznej społeczeństw oraz stworzenie warunków do wymiany doświadczeń i refleksji.

Realizacja projektu zakłada współpracę z Instytutem Pamięci Narodowej w Rzeszowie, jako partnerem wiodącym, Filharmonią Podkarpacką w Rzeszowie oraz partnerami zagranicznymi z Czech, Słowacji i Węgier.

UCHWAŁA Nr .../. .../16
SEJMIKU WOJEWÓDZTWA PODKARPACKIEGO
z dnia.....

w sprawie rozpatrzenia skargi Pana Janusza Wrony na działania
Marszałka Województwa Podkarpackiego

Na podstawie art. 18 pkt 20 ustawy z dnia 5 czerwca 1998 roku o samorządzie województwa (Dz. U. z 2015 r., poz. 1392 z późn. zm.), art. 229 pkt 5 ustawy z dnia 14 czerwca 1960 r. Kodeks postępowania administracyjnego (Dz. U z 2016 r. poz. 23).

Sejmik Województwa Podkarpackiego
uchwala, co następuje:

§ 1

Skargę Pana Janusza Wrony na działania Marszałka Województwa Podkarpackiego, dotyczącą udzielenia Kronospan Mielec Sp. z o.o. z siedzibą w Mielcu pozwolenia zintegrowanego decyzją z dnia 10 września 2015 r., uznaje za niezasadną z przyczyn opisanych w uzasadnieniu do uchwały.

§ 2

Wykonanie uchwały powierza się Przewodniczącemu Sejmiku Województwa Podkarpackiego.

§ 3

Uchwała wchodzi w życie z dniem podjęcia.

UZASADNIENIE

do Uchwały Nr / /16
Sejmiku Województwa Podkarpackiego
z dnia

W dniu 29 grudnia 2015 r. Kancelaria Sejmiku otrzymała od Departamentu Dróg i Publicznego Transportu Zbiorowego pismo Przewodniczącego Rady Osiedla Mościska Janusza Wrony dotyczące skargi na wydanie zezwolenia zintegrowanego dla firmy Kronospan Mielec sp. z o. o. z 10 września 2015 r.

Przepisy ustawy z dnia 27 kwietnia 2001r. Prawo ochrony środowiska (Dz. U. z 2013r., poz. 1232 z późn. zm.) nie nakładają na organ prowadzący postępowanie w sprawie udzielenia pozwolenia zintegrowanego obowiązku przeprowadzenia audytu (kontroli) instalacji, która ma zostać objęta ww. pozwoleniem. Z uwagi na powyższe tutejszy organ, który udzielił Kronospan Mielec sp. z o.o. z siedzibą w Mielcu, pozwolenia zintegrowanego, nie posiada wyników „kontroli audytowej”. Marszałek Województwa ma obowiązek ustawowy wydania pozwolenia zintegrowanego na wniosek prowadzącego instalację, w terminach i zakresie określonych w ustawie Prawo ochrony środowiska. Wydając decyzję warunki nie określone są pod kątem korzyści jakie może przynieść podmiotowi bądź społeczeństwu. Jest badana zgodność z obowiązującymi przepisami prawa.

Marszałek Województwa Podkarpackiego w myśl obowiązującego prawa nie mógł odmówić firmie Kronospan udzielenia pozwolenia zintegrowanego. Opierając się na dokumentacji zgromadzonej w toku postępowania prowadzonego od 18 grudnia 2014 r. do 10 września 2015 r., w szczególności na obliczeniach modelowych propagacji zanieczyszczeń, z uwzględnieniem tła wskazanego przez WIOŚ w Rzeszowie, ustalono, że emisje z instalacji prowadzonych przez Kronospan Sp. z o.o. nie powodują przekroczeń wartości dopuszczalnych stężeń zanieczyszczeń w rejonie swojego oddziaływania. W postępowaniu uwzględniono również wyniki z kontroli prowadzonych przez WIOŚ (podległy Wojewodzie Podkarpackiemu), które nie ujawniły okoliczności mogących skutkować odmową wydania decyzji.

Realizując uprawnienia organu właściwego do wydania pozwolenia zintegrowanego, w decyzji dla Kronospan Mielec Sp. z o. o. określono emisje niższe niż zawarte w pierwotnym wniosku spółki i w dotychczas obowiązującym pozwoleniu na emisję zanieczyszczeń do powietrza. Emisje obniżono odpowiednio: dla amoniaku o 43,07 %, dwutlenku azotu o 13,4 %, dwutlenku siarki o 55,07 %, formaldehydu o 3,43 %, pyłu ogółem o 22,92 %, pyłu zawieszonego PM 10 o 14,95 % oraz pyłu zawieszonego PM 2,5 o 31,91 %.

W celu podniesienia poziomu kontroli emisji zanieczyszczeń zobowiązano Spółkę do przedstawienia w terminie do czerwca 2016 r. ekspertyzy technicznej rozstrzygającej o możliwości prowadzenia pomiarów ciągłych na największym źródle emisji pyłów tj. na emitorze E-5 (suszarni wiórów). Zwiększono też częstotliwość wykonywania pomiarów okresowych emisji zanieczyszczeń na emitorze E -5 i E-101. Pozwolenie zintegrowane zostało wydane na czas określony tj. do 31 grudnia 2019 r. mimo przepisów dających prawo do wydania decyzji na czas nieokreślony.

Decyzja Marszałka Województwa Podkarpackiego z dnia 10 września 2015 r., znak: OS.I. 7222.29.4.2014.DW, udzielająca Kronospan Mielec Sp. z o.o. z siedzibą w Mielcu pozwolenia zintegrowanego, została wydana zgodnie z przepisami prawa.

Przewodnicząca
Komisji Rewizyjnej
Sejmiku Województwa Podkarpackiego
Anna HUK

UCHWAŁA Nr .../. .../16
SEJMIKU WOJEWÓDZTWA PODKARPACKIEGO
z dnia.....

w sprawie rozpatrzenia skargi Pana Marka Janczara na działania
Marszałka Województwa Podkarpackiego

Na podstawie art. 18 pkt 20 ustawy z dnia 5 czerwca 1998 roku o samorządzie województwa (Dz. U. z 2015 r., poz. 1392 z późn. zm.), art. 229 pkt 5 ustawy z dnia 14 czerwca 1960 r. Kodeks postępowania administracyjnego (Dz. U z 2016 r. poz. 23)

Sejmik Województwa Podkarpackiego
uchwala, co następuje:

§ 1

Uznaje się za niezasadną skargę Pana Marka Janczara na działania Marszałka Województwa Podkarpackiego, z przyczyn podanych w uzasadnieniu do uchwały.

§ 2

Wykonanie uchwały powierza się Przewodniczącemu Sejmiku Województwa Podkarpackiego.

§ 3

Uchwała wchodzi w życie z dniem podjęcia.

UZASADNIENIE

do Uchwały Nr / /16
Sejmiku Województwa Podkarpackiego
z dnia

W dniu 26 stycznia 2016 r. Kancelaria Sejmiku otrzymała uzasadnienie z Departamentu Rolnictwa, Geodezji i Gospodarki Mieniem opracowane w oparciu o informację pozyskaną z Podkarpackiego Zarządu Melioracji i Urządzeń Wodnych w Rzeszowie (PZMiUW), podtrzymujące negatywne stanowisko Marszałka Województwa Podkarpackiego znak: RG-V.1511.10.2015.KO z dnia 26.11.2015 r. w sprawie skargi Pana Marka Janczara z powodu odmowy naliczenia i wypłaty odszkodowań za obniżenie wartości pozostałych przy właścicielu nieruchomości o nr ewid. 865/2 i 869/2, obniżenie wartości działek wywłaszczonych po podziale, o nr ewid. 865/1 i 869/1, położonych w m. Mielec, obręb Rzochów, w związku z inwestycją o nazwie „Zabezpieczenie przed powodzią osiedla Rzochów- budowa nowego prawego wału rzeki Wisłoki na terenie miasta Mielca i gminy Przecław”.

Celem uzyskania dodatkowych wyjaśnień i ewentualnych uzupełnień w powyższej sprawie, (PZMiUW) ponownie wystąpił do rzeczoznawcy majątkowego Pani Janiny Panek celem ostatecznego ustosunkowania się do zarzutów Pana Marka Janczara zawartych w skardze do Ministerstwa Infrastruktury i Rozwoju w Warszawie z dnia 11.12.2015 r. a dotyczącej m.in. formy opracowania sporządzonego przez rzeczoznawcę w dniu 07.09.2015 r. Sporządzona przez Panią J. Panek w dniu 7 września 2015r. „Opinia ...” została wykonana w oparciu o art. 174. ust.3a, ustawy o gospodarce nieruchomościami, który stanowi, że cyt.: „Rzeczoznawca majątkowy może sporządzać opracowania i ekspertyzy, nie stanowiące operatu szacunkowego”. Należy dodatkowo nadmienić, że żaden przepis, odmiennie niż to ma miejsce dla operatu szacunkowego, nie postanawia, jaka ma być treść tak nazwanego opracowania - jest to autorskie opracowanie rzeczoznawcy majątkowego. Na zlecenie PZMiUW w Rzeszowie, zgodnie z umową nr 78.IT.2015 z dnia 27 lipca 2015 r. biegły rzeczoznawca Pani Janina Panek wykonała opinię dotyczącą wpływu podziału i zmniejszenia powierzchni działek o nr ewid. 865/2 i 869/2 położonych w m. Mielec obręb Rzochów na ich wartość rynkową.

W/w działki (po odłączeniu działek 865/1 i 869/1 pod infrastrukturę przeciwpowodziową) nadal pozostają własnością i są we władaniu Pana Marka Janczara, który uważa, że podział, zmniejszenie powierzchni oraz załamanie jednej linii granicznej spowodowały obniżenie wartości przedmiotowych nieruchomości. Umowa obejmowała sporządzenie przez rzeczoznawcę opinii która miała udzielić odpowiedzi czy wystąpiły okoliczności mające wpływ na obniżenie wartości a nie ponowne określenie wartości nieruchomości. Pan Marek Janczar uważa natomiast, że Inwestor powinien zlecić po raz kolejny wycenę działek o nr ewid. 865/2 i 869/2, gdyż jego zdaniem tylko wycena nieruchomości jest jedyną prawidłową formą stwierdzenia, czy nastąpił spadek wartości nieruchomości – twierdzenie takie stanowi element jego skargi.

Jak udowodniono powyżej, zarzut Pana Janczara jest w tym zakresie nieuzasadniony, gdyż rzeczona „Opinia...” została wykonana zgodnie z obowiązującymi w tym zakresie normami prawnymi tj. w oparciu o art. 174. ust.3a, ustawy o gospodarce nieruchomościami.

Zdaniem Pana Marka Janczara podział działek o nr ewid. 865/2 i 869/2, dokonany wg niego liniami skośnymi, spowodował powstanie działek o nieregularnych kształtach i tym

samym spowodował obniżenie ich wartości. Jak widać na załączniku graficznym (załącznik do projektu uchwały) działki zachowały swój kształt. W dalszym ciągu mają regularną, zbliżoną do prostokąta formę, a zmiana przebiegu linii granicznych została dokonana tylko na jednej z czterech stron na długości nie przekraczającej 15% obwodu działek. Należy zauważyć, że działka nr 865/2 ma szerokość około 27,70 m i posiada linię podziałową praktycznie pod kątem prostym do dłuższego jej boku. Natomiast działka nr 869/2 ma szerokość 3,80 m i skos spowodowany linią podziałową jest bez znaczenia i także nie wpływa na jej wartość. Działka ta nie nadawała się zarówno przed podziałem, jak i po podziale do samodzielnej zabudowy.

Poruszona przez Pana Marka Janczara sprawa, dotycząca obniżenia wartości działek wywłaszczonych po podziale, o nr ewid. 865/1 i 869/1 w związku z realizacją inwestycji pn: „Zabezpieczenie przed powodzią osiedla Rzochów – budowa nowego prawego wału rzeki Wisłoki na terenie miasta Mielca i Gminy Przecław” była szeroko wyjaśniana w piśmie znak: RG-V.1511.10.2015.KO z dnia 26.11.2015r. Podkreśla się, że decyzję ustalającą wysokość odszkodowania za ww. nieruchomości wydał Wojewoda Podkarpacki, a nie Marszałek Województwa Podkarpackiego. Dodatkowo Pan Marek Janczar nie odwołał się wówczas od tej decyzji do Ministra Infrastruktury i Rozwoju za pośrednictwem Wojewody Podkarpackiego, chociaż miał takie prawo. Ponadto należy zaznaczyć, że Pan Janczar przyjął wypłacone na jego rzecz odszkodowanie w ustalonej decyzją Wojewody wysokości.

Kluczową i niezmiernie istotną kwestią, na którą Pan Marek Janczar nie zwraca uwagi, jest niezaprzeczalny fakt, że przed realizacją inwestycji jego nieruchomości znajdowały się w zasięgu wód powodziowych rzeki Wisłoki. Tymczasem po wykonaniu obwałowania przeciwpowodziowego pozostałe przy nim części nieruchomości 865/2 i 869/2 zyskały dzięki temu ochronę przeciwpowodziową co bezsprzecznie wpłynęło na zwiększenie wartości tych nieruchomości.

Mając na uwadze powyższe wyjaśnienia uważa się skargę Pana Marka Janczara za nieuzasadnioną.

Przewodnicząca
Komisji Rewizyjnej
Sejmiku Województwa Podkarpackiego

Anna HUK

UCHWAŁA Nr
SEJMIKU WOJEWÓDZTWA PODKARPACKIEGO W RZESZOWIE
z dnia

w sprawie: powierzenia przez Województwo Podkarpackie Województwu Świętokrzyskiemu zadania organizatora publicznego transportu zbiorowego w organizacji przewozów użyteczności publicznej w wojewódzkich przewozach pasażerskich na obszarze województwa podkarpackiego.

Na podstawie art. 8 ust. 2 oraz art. 18 pkt. 12 Ustawy z dnia 5 czerwca 1998 r. o samorządzie województwa (tekst jednolity Dz. U. z 2015 r. poz. 1392), w związku z art. 7 ust. 1 pkt. 5 lit. c oraz art. 8 Ustawy z dnia 16 grudnia 2010 r. o publicznym transporcie zbiorowym (tekst jednolity Dz. U. z 2015 r. poz. 1440 ze zmianami), uchwala się, co następuje:

§ 1

Województwo Podkarpackie, działając jako organizator publicznego transportu zbiorowego na obszarze województwa podkarpackiego, powierza Województwu Świętokrzyskiemu zadanie organizacji publicznego transportu zbiorowego w wojewódzkich drogowych przewozach użyteczności publicznej na liniach komunikacyjnych Kielce – Staszów – Mielec – Kolbuszowa – Rzeszów oraz Opatów-Łoniów- Rzeszów na obszarze województwa podkarpackiego, na odcinku Rzeszów – granica województw podkarpackiego i świętokrzyskiego odpowiednio do przebiegu linii komunikacyjnej.

§ 2

Warunki i zakres powierzonego zadania, o którym mowa w § 1, zostaną określone w drodze porozumienia zawartego pomiędzy Województwem Podkarpackim i Województwem Świętokrzyskim. Porozumienie podlega publikacji w Dzienniku Urzędowym Województwa Podkarpackiego oraz w Dzienniku Urzędowym Województwa Świętokrzyskiego

§ 3

Wykonanie Uchwały powierza się Zarządowi Województwa Podkarpackiego.

§ 4

Niniejsza uchwała wchodzi w życie z dniem podjęcia.

Uzasadnienie

Ustawa z dnia 16 grudnia 2010 r. o publicznym transporcie zbiorowym (tekst jednolity Dz. U. z 2015 r. poz. 1440 ze zmianami – dalej uptz) nadaje samorządom wszystkich szczebli status organizatora publicznych przewozów zbiorowych w przewozach rangi, odpowiednio do rangi samorządu. Dla organizacji przewozów na obszarze województwa, organem właściwym w rozumieniu art. 7 ust. 1 pkt. 5 lit. c uptz, jest Województwo. Zgodnie z uptz, w celu organizacji przewozów użyteczności publicznej konieczne jest zawarcie porozumienia pomiędzy województwami na obszarze których będzie organizowana komunikacja w przewozach użyteczności publicznej, a porozumienie zobowiązane jest wskazać, któremu z województw zawierających porozumienie, strony powierzają zadania organizacji przewozów na trasie będącej przedmiotem porozumienia. Województwo Świętokrzyskie wystąpiło z propozycją organizacji przewozów użyteczności publicznej na linii komunikacyjnej **Kielce – Staszów – Mielec – Kolbuszowa – Rzeszów** oraz na linii komunikacyjnej **Opatów-Łoniów- Rzeszów**, co stanowi realizację zapisów „Planu zrównoważonego rozwoju publicznego transportu zbiorowego Województwa Świętokrzyskiego”, przyjętego przez Sejmik Województwa Świętokrzyskiego uchwałą Nr XLVIII/858/14 z dnia 27 października 2014 roku, i dotyczy zorganizowania transportu publicznego na liniach użyteczności publicznej wyznaczonych w tym Planie.

Uruchomienie przewozów użyteczności publicznej na wspomnianych liniach komunikacyjnych zapewni mieszkańcom województwa podkarpackiego i świętokrzyskiego dostęp do publicznego transportu zbiorowego i zaspokoi ich potrzeby komunikacyjne w zakresie podróży pomiędzy dwoma województwami.

Na podstawie niniejszej Uchwały oraz analogicznej Uchwały Sejmiku Województwa Świętokrzyskiego zawarte zostanie porozumienie, w którym określone zostaną zasady wykonywania przekazywanego zadania.

UCHWAŁA NR
SEJMIKU WOJEWÓDZTWA PODKARPACKIEGO W RZESZOWIE
z dnia

w sprawie zmian w Statucie Wojewódzkiego Domu Kultury w Rzeszowie

Na podstawie art. 9 ust. 1 oraz art. 13 ust. 1 i 2 ustawy z dnia 25 października 1991 r. o organizowaniu i prowadzeniu działalności kulturalnej (Dz.U. z 2012 r., poz. 406 z późn. zm.), art. 18 pkt. 20 ustawy z dnia 5 czerwca 1998 r. o samorządzie województwa (Dz. U. z 2015 r. poz. 1392 z późn. zm.)

Sejmik Województwa Podkarpackiego
uchwala, co następuje:

§ 1

W statucie Wojewódzkiego Domu Kultury w Rzeszowie stanowiącym załącznik do Uchwały Nr XXIV/422/22 Sejmiku Województwa Podkarpackiego z dnia 27 sierpnia 2012 roku wprowadza się następujące zmiany:

1. §1 otrzymuje brzmienie:

Wojewódzki Dom Kultury w Rzeszowie, zwany dalej „Wojewódzkim Domem Kultury” jest samorządową instytucją kultury, działającą w szczególności na podstawie:

- 1) ustawy z dnia 25 października 1991 r. o organizowaniu i prowadzeniu działalności kulturalnej (Dz. U. z 2012 r., poz. 406 z późn. zm.),
- 2) ustawy z dnia 27 sierpnia 2009 r. o finansach publicznych (Dz. U. z 2013 r. poz. 885 z późn. zm.),
- 3) postanowień niniejszego statutu,
- 4) innych obowiązujących przepisów prawa.

2. § 5 otrzymuje brzmienie:

1. Do podstawowych zadań Wojewódzkiego Domu Kultury należy w szczególności:
 - 1) rozpoznawanie, rozbudzanie i zaspokajanie potrzeb oraz zainteresowań kulturalnych,
 - 2) kształtowanie kompetencji w zakresie kultury (edukacja kulturalna i wychowanie przez sztukę),
 - 3) dokumentowanie, tworzenie, ochrona i udostępnianie dóbr kultury oraz informacji dotyczących życia kulturalnego regionu,
 - 4) tworzenie warunków dla rozwoju amatorskiego ruchu artystycznego oraz zainteresowań wiedzą i sztuką,
 - 5) ochrona tradycji i dziedzictwa kulturowego poprzez tworzenie warunków dla rozwoju folkloru: tańca, muzyki, rękodzieła artystycznego,
 - 6) wspieranie społecznych i instytucjonalnych inicjatyw kulturalnych,
 - 7) upowszechnianie oraz promowanie kultury , nauki i edukacji poprzez twórczość filmową i inna działalność w sektorze audiowizualnym,

- 8) promocja i popularyzacja twórczości indywidualnej i zbiorowej w zakresie różnych dziedzin sztuki.
3. § 6 otrzymuje brzmienie:
 1. Zadania o których mowa w § 5 ust. 1 Wojewódzki Dom Kultury realizuje poprzez:
 - 1) organizowanie festiwali, przeglądów, konkursów, koncertów, spektakli, wystaw, ekspozycji i innych form upowszechniania wszystkich dziedzin sztuki,
 - 2) różnorodne formy edukacji kulturalnej w tym m.in. warsztaty i plenery artystyczne, konferencje oraz spotkania seminaryjno warsztatowe,
 - 3) tworzenie baz danych oraz ich przetwarzanie w celu diagnozowania i prognozowania potrzeb kulturalnych,
 - 4) upowszechnianie kultury filmowej polegające na organizowaniu przeglądów, festiwali oraz innej działalności kulturalnej i edukacyjnej związanej ze sztuką filmową w tym między innymi poprzez uruchomienie Podkarpackiej Komisji Filmowej,
 - 5) współpracę z placówkami oświatowymi i wychowawczymi w zakresie dziecięcego i młodzieżowego ruchu artystycznego,
 - 6) współpracę z krajowymi i zagranicznymi instytucjami, organizacjami i stowarzyszeniami o podobnym zakresie działalności statutowej,
 - 7) doradztwo i szkolenia dla instruktorów i animatorów działalności kulturalnej,
 - 8) prowadzenie działalności informacyjno – wydawniczej.
 4. dodaje się § 6a, który otrzymuje brzmienie:
 1. Wojewódzki Dom Kultury w Rzeszowie wyodrębnia w swojej strukturze organizacyjnej jednostkę wyspecjalizowaną – Podkarpacką Komisję Filmową.
 2. Zakres zadań Podkarpackiej Komisji Filmowej zostanie określony w regulaminie organizacyjnym Wojewódzkiego Domu Kultury w Rzeszowie.

§ 2

Przyjmuje się tekst jednolity Statutu Wojewódzkiego Domu Kultury w Rzeszowie, który stanowi załącznik do niniejszej uchwały.

§ 3

Uchwała wchodzi w życie z dniem podjęcia.

Uzasadnienie

W związku z zamiarem utworzenia Podkarpackiej Komisji Filmowej i wyodrębnienia jej jako sekcji w strukturze organizacyjnej Wojewódzkiego Domu Kultury w Rzeszowie konieczna jest zmiana Statutu Wojewódzkiego Domu Kultury w Rzeszowie. Utworzenie i działanie Komisji Filmowej w Województwie Podkarpackim przyczyni się do stworzenia nowych miejsc pracy w sektorze przemysłów kreatywnych oraz branżach zależnych, wzrostu jakości świadczonych usług m. in. hotelowo, gastronomicznych i turystycznych w regionie, stworzenia marki „Filmowego Podkarpacia” – miejsca przyjaznego produkcjom filmowym, telewizyjnym i multimedialnym. Utworzona Komisja Filmowa pozwoli na skuteczną promocję potencjału filmowego innowacyjnego i turystycznego Województwa Podkarpackiego w kraju i zagranicą.

STATUT WOJEWÓDZKIEGO DOMU KULTURY W RZESZOWIE

I. Postanowienia ogólne

§ 1

Wojewódzki Dom Kultury w Rzeszowie, zwany dalej „Wojewódzkim Domem Kultury” jest samorządową instytucją kultury, działającą w szczególności na podstawie:

- 1) ustawy z dnia 25 października 1991 r. o organizowaniu i prowadzeniu działalności kulturalnej (Dz. U. z 2012 r., poz. 406 z późn. zm.),
- 2) ustawy z dnia 27 sierpnia 2009 r. o finansach publicznych (Dz. U. z 2013 r. poz. 885 z późn. zm.),
- 3) postanowień niniejszego statutu,
- 4) innych obowiązujących przepisów prawa.

§ 2

1. Organizatorem Wojewódzkiego Domu Kultury jest Województwo Podkarpackie.
2. Nadzór nad Wojewódzkim Domem Kultury w imieniu organizatora sprawuje Zarząd Województwa Podkarpackiego, zwany dalej „Zarządem”.

§ 3

1. Wojewódzki Dom Kultury wpisany jest dnia 30 czerwca 1999 roku do Rejestru Instytucji Kultury pod numerem 1/99 prowadzonego przez organizatora i posiada osobowość prawną.
2. Siedzibą Wojewódzkiego Domu Kultury jest miasto Rzeszów, a terenem działalności obszar województwa podkarpackiego.
3. Wojewódzki Dom Kultury może prowadzić działalność na obszarze Rzeczypospolitej Polskiej i poza jej granicami.

II. Cele i zadania

§ 4

Celem działania Wojewódzkiego Domu Kultury jest przygotowanie społeczeństwa do aktywnego uczestnictwa w kulturze, a także tworzenie warunków dla rozwoju jego aktywności kulturalnej.

§ 5

1. Do podstawowych zadań Wojewódzkiego Domu Kultury należy w szczególności:

- 1) rozpoznawanie, rozbudzanie i zaspokajanie potrzeb oraz zainteresowań kulturalnych,
 - 2) kształtowanie kompetencji w zakresie kultury (edukacja kulturalna i wychowanie przez sztukę),
 - 3) dokumentowanie, tworzenie, ochrona i udostępnianie dóbr kultury oraz informacji dotyczących życia kulturalnego regionu,
 - 4) tworzenie warunków dla rozwoju amatorskiego ruchu artystycznego oraz zainteresowań wiedzą i sztuką,
 - 5) ochrona tradycji i dziedzictwa kulturowego poprzez tworzenie warunków dla rozwoju folkloru: tańca, muzyki, rękodzieła artystycznego,
 - 6) wspieranie społecznych i instytucjonalnych inicjatyw kulturalnych,
 - 7) upowszechnianie oraz promowanie kultury, nauki i edukacji poprzez twórczość filmową i inną działalność w sektorze audiowizualnym,
 - 8) promocja i popularyzacja twórczości indywidualnej i zbiorowej w zakresie różnych dziedzin sztuki.
2. Wojewódzki Dom Kultury prowadzi działalność instrukcyjno-metodyczną na rzecz samorządowych instytucji kultury oraz innych podmiotów prowadzących działalność kulturalną w porozumieniu z zainteresowanymi placówkami i instytucjami.

§ 6

1. Zadania o których mowa w § 5 ust. 1 Wojewódzki Dom Kultury realizuje poprzez:
 - 1) organizowanie festiwali, przeglądów, konkursów, koncertów, spektakli, wystaw, ekspozycji i innych form upowszechniania wszystkich dziedzin sztuki,
 - 2) różnorodne formy edukacji kulturalnej w tym m.in. warsztaty i plenery artystyczne, konferencje oraz spotkania seminaryjno warsztatowe,
 - 3) tworzenie baz danych oraz ich przetwarzanie w celu diagnozowania i prognozowania potrzeb kulturalnych,
 - 4) upowszechnianie kultury filmowej polegające na organizowaniu przeglądów, festiwali oraz innej działalności kulturalnej i edukacyjnej związanej ze sztuką filmową w tym między innymi poprzez uruchomienie Podkarpackiego Funduszu Filmowego,
 - 5) współpracę z placówkami oświatowymi i wychowawczymi w zakresie dziecięcego i młodzieżowego ruchu artystycznego,
 - 6) współpracę z krajowymi i zagranicznymi instytucjami, organizacjami i stowarzyszeniami o podobnym zakresie działalności statutowej,
 - 7) doradztwo i szkolenia dla instruktorów i animatorów działalności kulturalnej,
 - 8) prowadzenie działalności informacyjno – wydawniczej.
2. Wojewódzki Dom Kultury może na zasadach przewidzianych w obowiązujących przepisach prowadzić działalność inną niż kulturalna w zakresie:
 - 1) usług nagłośnieniowych,
 - 2) usług promocyjno – reklamowych
 - 3) usług transportowych
3. Przychody uzyskiwane z działalności, o której mowa w ust. 2 mogą być wykorzystywane wyłącznie na działalność statutową Wojewódzkiego Domu Kultury.

§ 6a

1. Wojewódzki Dom Kultury w Rzeszowie wyodrębnia w swojej strukturze organizacyjnej jednostkę wyspecjalizowaną – Podkarpacką Komisję Filmową.
2. Zakres zadań Podkarpackiej Komisji Filmowej zostanie określony w regulaminie organizacyjnym Wojewódzkiego Domu Kultury w Rzeszowie.

III. Organy zarządzające i doradcze

§ 7

1. Organem zarządzającym w Wojewódzkim Domu Kultury jest Dyrektor.
2. Dyrektora powołuje i odwołuje Zarząd w trybie i na zasadach określonych w obowiązujących przepisach.
3. Do obowiązków Dyrektora należy w szczególności:
 - 1) kierownictwo w sprawach finansowych, organizacyjnych, ochrony, obrony, obrony cywilnej, bhp i ppoż.,
 - 2) reprezentowanie Wojewódzkiego Domu Kultury na zewnątrz,
 - 3) nadzór nad kadrą kierowniczą,
 - 4) zapewnienie funkcjonowania kontroli zarządczej i wewnętrznej kontroli finansowej,
 - 5) nadzór nad majątkiem i mieniem Wojewódzkiego Domu Kultury,
 - 6) wydawanie wewnętrznych aktów normatywnych,
 - 7) przedstawianie organizatorowi i innym w miarę potrzeb właściwym instytucjom planów działalności merytorycznej, planów finansowych, sprawozdań, wniosków i informacji,
 - 8) ustalanie planu finansowego instytucji, czuwanie nad racjonalnym i efektywnym gospodarowaniem środkami finansowymi i materiałowymi,
 - 9) wykonywanie czynności z zakresu prawa pracy w odniesieniu do pracowników i kandydatów na pracowników Wojewódzkiego Domu Kultury,
 - 10) utrzymywanie kontaktów z krajowymi i zagranicznymi instytucjami kultury oraz właściwymi organami administracji państwowej i samorządowej.
- 3a. Dyrektor uprawniony jest do dokonywania czynności prawnych w imieniu Wojewódzkiego Domu Kultury:
 - 1) Dyrektor może ustanawiać pełnomocników do dokonywania czynności prawnych w imieniu Wojewódzkiego Domu Kultury.
 - 2) Udzielenie i odwołanie pełnomocnictwa wymaga formy pisemnej pod rygorem nieważności.
 - 3) Ustanowienie i odwołanie pełnomocnika podlega ujawnieniu w Rejestrze Instytucji Kultury prowadzonym przez organizatora. Nie dotyczy to pełnomocników procesowych.
4. Dyrektor zarządza Wojewódzkim Domem Kultury przy pomocy Zastępcy Dyrektora.
5. Zastępcę Dyrektora powołuje i odwołuje Dyrektor po uzyskaniu zgody Zarządu.
6. (uchylony)

§ 8

1. Organizację wewnętrzną Wojewódzkiego Domu Kultury, w tym zakres zadań komórek organizacyjnych i samodzielnych stanowisk pracy określa regulamin

organizacyjny nadany przez Dyrektora, po zasięgnięciu opinii Zarządu i działających w Wojewódzkim Domu Kultury organizacji związkowych i stowarzyszeń twórców.

2. Zmiany regulaminu organizacyjnego dokonywane są w trybie określonym dla jego nadania.

§ 9

1. W Wojewódzkim Domu Kultury działa Społeczna Rada Programowa jako kolegium opiniodawczo-doradcze, zwana dalej „Radą”.
2. W skład Rady wchodzi pracownicy Wojewódzkiego Domu Kultury, przedstawiciele samorządowych instytucji kultury i stowarzyszeń społeczno – kulturalnych oraz sponsorów działalności kulturalnej.
3. Członków Rady w liczbie nie przekraczającej dwudziestu dziewiętnastu osób powołuje Dyrektor Wojewódzkiego Domu Kultury.
4. Do zadań Rady należy w szczególności opiniowanie przedłożonych przez Dyrektora planów działalności merytorycznej.
5. Członkowie Rady wybierają ze swego grona przewodniczącego i sekretarza.
6. Rada działa w oparciu o uchwalony przez siebie regulamin.
7. Opinie Rady zapadają zwykłą większością głosów w głosowaniu jawnym.
7. Kadencja Rady trwa cztery lata.

IV. Gospodarka finansowa

§ 10

Majątek Wojewódzkiego Domu Kultury może być wykorzystywany jedynie dla realizacji celów wynikających z zakresu działania instytucji.

§ 11

1. Wojewódzki Dom Kultury prowadzi gospodarkę finansową na zasadach określonych w ustawie o organizowaniu i prowadzeniu działalności kulturalnej oraz innych obowiązujących w tym zakresie przepisów prawa.
2. Źródła finansowania działalności Wojewódzkiego Domu Kultury:
 - 1) dotacja z budżetu organizatora, w tym:
 - a) podmiotowa na dofinansowanie działalności bieżącej w zakresie realizowanych zadań statutowych, w tym na utrzymanie i remonty obiektów,
 - b) celowa na finansowanie lub dofinansowanie kosztów realizacji inwestycji,
 - c) celowa na realizację wskazanych zadań i programów.
 - 2) dotacje inne niż wymienione w ppkt. 1,
 - 3) przychody z prowadzonej działalności,
 - 4) środki otrzymane od osób fizycznych i prawnych,
 - 5) wpływ z innych źródeł.

§ 12

1. Podstawą działalności finansowej Wojewódzkiego Domu Kultury jest plan finansowy ustalony przez Dyrektora z zachowaniem wysokości dotacji organizatora, sporządzony zgodnie z obowiązującymi przepisami.

2. Szczegółowe zasady prowadzenia rachunkowości Wojewódzkiego Domu Kultury określają odrębne przepisy.
3. Roczne sprawozdanie finansowe, podział zysku oraz sposób pokrycia straty Wojewódzkiego Domu Kultury podlega zatwierdzeniu przez Zarząd.

§ 13

(uchylony)

§ 14

(uchylony)

VI. Postanowienia końcowe

§ 15

1. Połączenia, podziału lub likwidacji Wojewódzkiego Domu Kultury może dokonać organizator na zasadach i w trybie określonym w obowiązujących przepisach.
2. Zmiany w statucie mogą być dokonywane przez organizatora i w trybie określonym dla jego nadania.

SPRAWOZDANIE Z WYJAZDÓW ZAGRANICZNYCH PRACOWNIKÓW URZĘDU MARSZAŁKOWSKIEGO WOJEWÓDZTWA PODKARPACKIEGO ORAZ PRZYJMOWANYCH OSÓB I DELEGACJI PRZEZ URZĄD MARSZAŁKOWSKI WOJEWÓDZTWA PODKARPACKIEGO

IV kwartał 2015

(w porządku chronologicznym)

1 – 3 październik 2016 r., Odessa (Ukraina)

Udział w konferencji – okrągły stół „Międzymorze z Gdańska do Odessy”

Osoby uczestniczące w delegacji:

Jacek Magdoń – Radny Województwa Podkarpackiego

Izabela Fac – Oddział Obsługi Radnych, Sesji Sejmiku i Współpracy Zewnętrznej, Kancelaria Sejmiku

Podczas konferencji zapoznano się z ideą zawiązania konfederacji państw Polski, Litwy, Ukrainy, Białorusi, Łotwy, Estonii i innych, a także przywróceniem naturalnej, tranzytowo – transportowej, ekonomicznej, finansowej, handlowej, celnej, kulturalnej, społecznej i wojskowej kooperacji pomiędzy Wschodem i Zachodem, Południem, a Północą Europy. W obradach udział wzięli przedstawiciele władz ustawodawczych i wykonawczych Ukrainy, eksperci i specjaliści z zakresu współpracy międzynarodowej w różnych sferach, gospodarki, bezpieczeństwa, naukowcy, dziennikarze i zaproszeni goście.

Koszt wyjazdu: 5306, 62 zł

2 – 3 październik 2015 r., Kraj Zliński (Czechy)

Udział w Dniach Kraju Zlińskiego oraz Targach Perła Zlińska

Osoby uczestniczące w delegacji:

Paulina Bąk – Jachna – Oddział Współpracy Międzynarodowej, Kancelaria Zarządu

Czesław Darlak – kierowca

Współpraca między Województwem Podkarpackim a Krajem Zlińskim z powodzeniem trwa już od kilku lat. Na przestrzeni tego czasu udało się wspólnie zrealizować wiele interesujących przedsięwzięć w różnych dziedzinach m.in. szkolnictwa, edukacji, turystyki czy enoturystyki. Ze względu na specyfikę obu regionów najprężniej rozwija się współpraca w zakresie rolnictwa, a w szczególności rolnictwa ekologicznego, produktów tradycyjnych i żywności wysokiej jakości. Z tego też względu od kilku lat Podkarpacie prezentuje produkty regionalne na Targach Perła Zlińska.

Również i w tym roku nasze stoisko cieszyło się ogromnym zainteresowaniem zwiedzających, którzy chętnie zapoznawali się z materiałami promocyjnym województwa, a także mieli sposobność „zakosztować” Podkarpacia w potrawach serwowanych przez Stowarzyszenie Kultury, Tradycji Nowoczesności Wielu Pokoleń ze Zgłobnia.

Koszt wyjazdu: 5 781, 12 zł

2 – 6 październik 2015 r., Nowy Jork (Stany Zjednoczone)

Udział w Paradzie Pułaskiego, przygotowanie I Forum Polonii Amerykańskiej

Osoby uczestniczące w delegacji:

Bogdan Romaniuk – Przewodniczący Sejmiku Województwa Podkarpackiego

Katarzyna Sołek – Dyrektor Kancelarii Zarządu

Po raz pierwszy w Paradzie Pułaskiego, w której wzięły udział setki przedstawicieli Polonii z Nowego Jorku, New Jersey i Connecticut, reprezentujących parafie, szkoły polonijne, organizacje i zrzeszenia, oficjalnie maszerowali przedstawiciele Samorządu Województwa Podkarpackiego.

Udział w Paradzie był okazją do promocji regionu, ale również przypomnienia, iż w przyszłym roku na Podkarpaciu na zaproszenie Marszałka Województwa Podkarpackiego oraz Prezesa Stowarzyszenia Wspólnota Polska, obradować będzie Kongres Polonii Amerykańskiej. Przyszłoroczne spotkanie Polonii w Rzeszowie oraz uroczystości związane z otwarciem Muzeum Polaków Ratujących Żydów podczas II wojny światowej im. Rodziny Ulmów w Markowej, były przedmiotem spotkania Przewodniczącego Sejmiku Województwa Podkarpackiego, Bogdana Romaniuka z Konsulem Generalnym RP w Nowym Jorku, Urszulą Gacek.

Koszt wyjazdu: 13 854, 66 zł

6 październik 2015 r., Lwów (Ukraina)

Udział w uroczystościach wmurowania kamienia węgielnego pod budowę Domu Wspólnoty Polskiej

Osoby uczestniczące w delegacji:

Władysław Ortyl – Marszałek Województwa Podkarpackiego

Katarzyna Sołek – Dyrektor Kancelarii Zarządu

Tomasz Zimny – kierowca

W uroczystym wmurowaniu kamienia węgielnego we Lwowie udział wzięli marszałek Władysław Ortyl, szef Gabinetu Prezydenta RP Adam Kwiatkowski, minister spraw zagranicznych Grzegorz Schetyna, ambasador RP na Ukrainie Henryk Litwin, prezes Wspólnoty Polskiej Longin Komołowski, konsul RP we Lwowie Jarosław Drozd oraz przedstawiciele Polonii.

Powstający Dom Polski – Centrum Kultury Polskiej i Dialogu Europejskiego – będzie ośrodkiem kultury, nauki i promocji polskiego języka oraz tradycji we Lwowie oraz miejscem promocji współczesnej Polski. Swoją siedzibę będą miały tu stowarzyszenia kulturalne i społeczne, pielęgnujące tradycje tej ziemi. Prace przy powstaniu Domu Polskiego we Lwowie sfinansuje Stowarzyszenie.

Koszt wyjazdu: 1 713,12 zł

8 październik 2015 r., Żylna (Słowacja)

Udział w VI posiedzeniu Podkomitetu Monitorującego PWT Rzeczpospolita Polska – Republika Słowacka 2007-2013

Osoby uczestniczące w delegacji:

Marek Rainer – Oddział Projektów Transgranicznych, Departament Promocji i Współpracy Gospodarczej

Józef Przyszły – kierowca

Przyjęto informację nt. stanu wdrażania Programu PL-SK 2007-2013 oraz podsumowano stan wdrażania projektu parasolowego, ze szczególnym uwzględnieniem efektów zrealizowanych projektów u poszczególnych jego partnerów. Ponadto przyjęto informację dotyczącą postępu prac podgrupy roboczej ds. mikroprojektów w Programie Interreg V-A PL-SK 2014-2020.

Koszt wyjazdu: 1 079,40 zł

21 – 22 październik 2015 r., Bruksela (Belgia)

Udział w konferencji EuroPCom 2015 organizowanej przez Komitet Regionów oraz spotkanie robocze z pracownikiem Przedstawicielstwa Województwa Podkarpackiego w Brukseli p. Adrianem Biernackim

Osoby uczestniczące w delegacji:

Michał Tabisz – Dyrektor Departamentu Promocji i Współpracy Gospodarczej

Uczestniczono w wykładach i warsztatach dotyczących komunikacji publicznej, w tym komunikacji w samorządach lokalnych i promocji regionów, sesji plenarnej w Parlamencie Europejskim poświęconej m.in. strategii promocji regionów w Unii Europejskiej. Uzgodniono plan kluczowych zadań Przedstawicielstwa Województwa Podkarpackiego na IV kwartał 2015 roku i dokonano oceny działań w III kwartale.

Koszt wyjazdu: 2164,48 zł

28 październik 2015 r., Lwów (Ukraina)

Udział w spotkaniu dot. zakończenia misji we Lwowskim Okręgu Konsularnym

Osoby uczestniczące w delegacji

Katarzyna Sołek – dyrektor Kancelarii Zarządu

Aleksander Wójcik – kierowca

W dniu 28 października 2015 r., w Konsulacie Generalnym RP we Lwowie, miało miejsce spotkanie związane z zakończeniem misji we Lwowie konsula Generalnego Jarosława Drozda. Podczas spotkania przedstawiono również następnego kierownika urzędu – Konsula Wiesława Mazura.

Na spotkaniu byli obecni m.in. Ks. Abp Mieczysław Mokrzycki, Przewodniczący Lwowskiej Państwowej Administracji Państwowej Oleh Syniutka, Przewodniczący Lwowskiej Rady Obwodowej

Petro Kołodij, wojewoda podkarpacki Małgorzata Chomycz-Śmigielska, mer Lwowa Andrij Sadowyj, prezydent Lublina Krzysztof Żuk, mer Iwano-Frankiwska Wiktor Anuszkewyczus, prezydent Przemyśla Robert Choma, pierwszy zastępca Iwano-Frankowskiej Administracji Obwodowej Serhij Basarab, Konsul Generalny Ukrainy w Lublinie Wasyl Pawluk, zastępca Ambasadora RP na Ukrainie Rafał Wolski, a także wielu innych przedstawicieli polskich i ukraińskich instytucji państwowych i samorządowych.

Koszt wyjazdu: 348, 18 zł

26 – 30 października 2015 r., Sewilla (Hiszpania)

Udział w konferencji “International Conference on Dual Use Technologies and RIS3 Strategies in Europe”

Osoby uczestniczące w delegacji:

Piotr Czerepiuk – Pełnomocnik Zarządu ds. RSI

Uczestniczono w konferencji oraz obradach okrągłego stołu (dyskusji panelowej) – prezentacja podkarpackiej Strategii RIS3 w kontekście technologii podwójnego zastosowania.

Koszt wyjazdu 5 876,62 zł (koszty delegacji zostały zrefundowane przez KE)

27 październik 2015 r., Rzeszów

Wizyta delegacji młodzieży z ukraińskiego miasta Winnica w Urzędzie Marszałkowskim

Osoby uczestniczące w delegacji po stronie Urzędu Marszałkowskiego Województwa Podkarpackiego

Stanisław Kruczek – Członek Zarządu Województwa Podkarpackiego

Delegację z ukraińskiego miasta Winnica, we wtorek 27 października, przyjął Stanisław Kruczek, członek zarządu. Licealna młodzież dowiedziała się na czym polega praca samorządu oraz jakie są największe atrakcje Podkarpacia. Podczas wizyty w Urzędzie goście z Ukrainy poznali kompetencje samorządu województwa. Stanisław Kruczek opowiedział także o najsłynniejszych atrakcjach turystycznych regionu, a także nowoczesności i innowacyjności stolicy Podkarpacia. Na zakończenie spotkania ukraińska młodzież wraz z opiekunami zobaczyła film promocyjny województwa podkarpackiego oraz odebrała specjalnie przygotowane upominki. Na zakończenie spotkania uczniowie z Ukrainy odśpiewali pieśń „Boże, coś Polskę”.

Spotkanie było jednym z punktów programu wymiany młodzieży NCK „Polsko-Ukraińska Wymiana Młodzieży”, którego uczestnikami są najzdolniejsi uczniowie z Ogólnokształcącej Szkoły I-III stopnia nr 12 w Winnicy. Organizatorem ich pobytu na Podkarpaciu jest Stowarzyszenie Wspierania Inicjatyw Szkolnych „Wyspiański”, które zrzesza nauczycieli Zespołu Szkół Ogólnokształcących nr 3 w Rzeszowie.

Koszt przyjęcia delegacji: bezkosztowa

2 – 6 listopad 2015 r., Londyn (W. Brytania)

Promocja Województwa Podkarpackiego podczas Światowych Targów Turystycznych World Travel Market 2015 w Londynie

Osoby uczestniczące w delegacji:

Michał Tabisz – Dyrektor Departamentu Promocji i Współpracy Gospodarczej

Alicja Wosik – Oddział Promocji Marki Regionu, Departament Promocji i Współpracy Gospodarczej

Udział w targach WTM Londyn polegał na 2 – dniowym networkingu – bezpośrednich spotkaniach z touroperatorami i innymi przedstawicielami branży turystycznej oraz organizacji „Wieczoru Podkarpackiego” (pn. „Taste Subcarpathia”) we współpracy z Urzędem Marszałkowskim WP i UM Rzeszów oraz sponsorami. Wzięli w nim udział wytypowani do grupy docelowej brytyjscy i polonijni dziennikarze branżowi, touroperatorzy, właściciele biur turystycznych, trendsetterzy. Szczególne zainteresowanie rynku brytyjskiego wzbudziła przedstawiona podczas wieczoru oferta uzdrowiskowa, miejska (hotele premium) oraz kulinarna. W ślad za naszą obecnością na WTM Londyn ukazało się kilkanaście publikacji w tamtejszych mediach. Otrzymaliśmy także ofertę bezpośredniej współpracy od kilku touroperatorów i biur turystycznych. W najbliższych tygodniach odbędą się już bezpośrednie spotkania robocze w Rzeszowie, a wiosną – w kwietniu i maju – zostaną przygotowane wspomniane objazdy studyjne dla brytyjskich i polonijnych partnerów.

Koszt wyjazdu: 5187,52 zł

8 października 2015 r., Lwów (Ukraina)

Udział w XV Międzynarodowym Forum Ekonomicznym „Ukraina dziś: inwestycje, biznes, odpowiedzialność” we Lwowie

Osoby uczestniczące w delegacji:

Justyna Dec – Oddział Współpracy Międzynarodowej, Kancelaria Zarządu

Paulina Bąk - Jachna – Oddział Współpracy Międzynarodowej, Kancelaria Zarządu

Aleksander Wójcik – kierowca

W dniu 8 października 2015 r. odbył się pierwszy dzień XV Międzynarodowego Forum Ekonomicznego we Lwowie. Jest to najważniejsze wydarzenie o charakterze gospodarczym na terenie Ukrainy Zachodniej, podczas którego podejmowane są dyskusje na temat konkurencyjności i strategicznego rozwoju Ukrainy i Europy Wschodniej. Tegoroczna edycja skoncentrowała się wokół dwóch zagadnień, tj. zwiększenia produktywności Ukrainy oraz promowania ukraińskich produktów eksportowych na rynkach zagranicznych. W pierwszym dniu Forum odbyła się uroczysta inauguracja wydarzenia, podczas której zaprezentowano Lwów jako miejsce przyjazne do prowadzenia działalności gospodarczej, przedstawiono rozwój nowych mechanizmów przyciągania inwestycji na Ukrainie oraz omówiono znaczenie intensyfikacji współpracy transgranicznej dla rozwoju regionów przygranicznych. Przedstawiciele Województwa wzięli także udział w konferencji "Parki przemysłowe i rozwój przemysłowy: szanse i wyzwania"; podczas której odbyła się dyskusja na temat problemów

związanych z tworzeniem obszarów podwyższonej aktywności gospodarczej oraz rozwojem nowoczesnych technologii na Ukrainie.

Koszt wyjazdu: 590, 71 zł

(21)22 – 25 październik 2015 r. Mediolan (Włochy)

Udział w Dniach Województwa Podkarpackiego na Światowej Wystawie EXPO 2015 w Mediolanie – promocja regionu w Pawilonie Polskim

Osoby uczestniczące w delegacji:

Jerzy Borcz – Wiceprzewodniczący Sejmiku Województwa Podkarpackiego

Dorota Chilik – Radna Województwa Podkarpackiego

Joanna Frydrych – Radna Województwa Podkarpackiego

Maria Pospolita – Radna Województwa Podkarpackiego

Michał Tabisz – Dyrektor Departament Promocji i Współpracy Gospodarczej .

Rafał Połak – Dyrektor Kancelarii Sejmiku

Monika Konopka –Biuro Prasowe

Michał Mielniczuk –Biuro Prasowe

Mariusz Stec – Oddział Współpracy Gospodarczej, Departament Promocji i Współpracy Gospodarczej

(Edgar Szewczyk) – Oddział Współpracy Gospodarczej, Departament Promocji i Współpracy Gospodarczej

Marek Antonik – kierowca

Wystawa Światowa EXPO to największy festiwal, największa wystawa na świecie i zarówno promocja myśli, techniki jak i kultury prezentującego się kraju/regionu o niezwykle szerokim promocyjnym zasięgu, odbywająca się w pięcioletnich odstępach czasu. Tegorocznym tematem przewodnim wystawy było „Wyżywienie planety, energia dla życia”. Na Wystawie Światowej w Mediolanie w Pawilonie Polski przez dwa dni Województwo Podkarpackie prezentowało to, co ma najlepszego. Udział dał możliwość wykreowania w oczach odbiorców z całego świata pozytywnego obrazu naszego województwa.

Koszt wyjazdu: 104 084,70 zł

4 listopad 2015 r., Mościska (Ukraina)

Udział w uroczystościach pogrzebowych szczątków żołnierzy polskich

Osoby uczestniczące w delegacji:

Andrzej Ćwierz – doradca, Kancelaria Zarządu

Aleksander Wójcik – kierowca

Uroczysty pochówek szczątków polskich żołnierzy odbył się na cmentarzu w Mościskach. Na szczątki natrafiono wskutek prowadzonych od 2014 roku ekshumacji przez Fundację Wolność i Demokracja przy współpracy z Radą Ochrony Pamięci Walk i Męczeństwa oraz konsulem RP we Lwowie. Udało się odnaleźć 94 żołnierzy poległych we wrześniu 1939 roku. Byli to żołnierze gen. Kazimierza Sosnkowskiego, którzy walcząc z Niemcami w Lasach Janowskich, próbowali przedostać się do Lwowa.

Koszt wyjazdu: 278, 09 zł

23 listopad 2015, Rzeszów

Spotkanie Marszałka Województwa Podkarpackiego z Cheryl Fishbein

Osoby uczestniczące w delegacji po stronie Urzędu Marszałkowskiego Województwa Podkarpackiego

Władysław Ortyl - Marszałek Województwa Podkarpackiego

Bogdan Romaniuk – Wicemarszałek Województwa Podkarpackiego

Edyta Mucha – Dyrektor Departamentu Kultury

Katarzyna Sołek – Dyrektor Kancelarii Zarządu

Piotr Kwaśniak – Oddział Współpracy Międzynarodowej, Kancelaria Zarządu

Otwarcie Muzeum Polaków Ratujących Żydów podczas II wojny światowej im. Rodziny Ulmów w Markowej – było głównym tematem spotkania Marszałka Władysława Ortyla z Cheryl Fishbein – reprezentującą środowiska żydowskie. W spotkaniu wzięli również udział Julita i Rafał Wieczyńscy – twórcy filmu „Popieluszko. Wolność jest w nas”, którzy obecnie pracują nad filmem o rodzinie Ulmów. Obecny był także Janusz Dąbek – założyciel Muzeum Historycznego Miasta Ulanów, członek Fundacji Dziedzictwo, Jolanta Nicałek – przedsiębiorca, jedna z fundatorów Fundacji Dziedzictwo oraz dr Mateusz Szpytma – pełnomocnik Dyrektora Muzeum Zamek w Łańcucie ds. Muzeum Polaków Ratujących Żydów podczas II wojny światowej im. Rodziny Ulmów w Markowej.

Cheryl Fishbein – jest potomkinią ulanowskiego Żyda, doktorem psychologii, prawnikiem. Zasiada m.in. w Radzie Doradczej Fundacji Edukacyjnej Jana Karskiego. Ponadto jest członkiem Zarządu Gubernatorów Agencji Żydowskiej dla Izraela (JAFI), The United Israel Appeal (UIA) oraz The Jewish Funders Network (JFN) – gdzie znajduje się również na liście ambasadorów. Jest członkiem Zarządu Żydowskiej Federacji Ameryki Północnej (JFNA), gdzie przewodniczy jednemu z komitetów. W przeszłości przewodniczyła także Radzie Krajowej JFNA, mającej swoją siedzibę w Waszyngtonie. Zasiada w Międzynarodowej Radzie Gubernatorów Beit Hatfustot – Muzeum Żydowskiej Diaspory (siedziba: Tel Awiw-Jafa w Izraelu). Jest członkiem Zarządu i Członkiem Komitetu Wykonawczego Rady Stosunków Wspólnoty Żydowskiej Nowego Jorku (JCRC).

Koszt przyjęcia delegacji: bezkosztowa

8 – 11 grudnia 2015 r., Żółkiew (Ukraina)

Objazd studyjny dla dziennikarzy mający na celu prezentację efektów realizacji wybranych projektów programu współpracy transgranicznej PL – BY – UA 2007 – 2013 połączony z IV Forum Dziennikarzy programu PBU

Osoby uczestniczące w delegacji:

Irena Steciak – Oddział Projektów Transgranicznych, Departament Promocji i Współpracy Gospodarczej

Natalia Medyńska – Oddział Projektów Transgranicznych, Departament Promocji i Współpracy Gospodarczej

Wiesław Bek – Oddział Wspierania Innowacyjności i Inteligentnego Rozwoju Regionu, Departament Rozwoju Regionalnego

Daniel Kozik – Biuro Prasowe, Kancelaria Zarządu

Zaprezentowano efekty realizacji wybranych projektów programu współpracy transgranicznej PL-BY – UA 2007 – 2013, opublikowano artykuły w mediach dotyczące zaprezentowanych polityk. Ponadto omówiono efekty realizacji i przedstawiono założenia projektu PL –BY – UA 2014 – 2020.

Koszt wyjazdu: 921, 79 zł

**Podsumowanie wyjazdów zagranicznych pracowników Urzędu Marszałkowskiego
i przyjmowanych delegacji przez Urząd Marszałkowski w IV kwartale 2015**

WYJAZDY ZAGRANICZNE	
Liczba wyjazdów zagranicznych	13
Główne destynacje	Ukraina (6), Belgia (1), Czechy (1), Stany Zjednoczone (1), Słowacja (1), Hiszpania (1), W. Brytania (1), Włochy (1)
Łączny koszt wyjazdów	147 187, 01 zł
Koszty refundowane	5 876, 62 zł
Koszty pokryte z budżetu województwa	141 310, 39 zł
PRZYJMOWANE DELEGACJE	
Liczba przyjętych delegacji	2
Łączny koszt przyjęcia delegacji	Bezkosztowe

MARSZAŁEK WOJEWÓDZTWA
Władysław Ortyl

DYREKTOR
KANCELARII ZARZĄDU
Katarzyna Solek

UCHWAŁA Nr 136 / 2907 / 16
ZARZĄDU WOJEWÓDZTWA PODKARPACKIEGO
w RZESZOWIE
z dnia 19 stycznia 2016 r.

w sprawie sprawozdania z wysokości średnich wynagrodzeń nauczycieli.

Na podstawie art. 41 ust. 1 ustawy z dnia z dnia 5 czerwca 1998 r. o samorządzie województwa (Dz.U. z 2015 r. poz. 1392 z późn. zm.), art. 30a ust. 4 i 5 oraz art. 91d pkt 2 ustawy z dnia 26 stycznia 1982 r. – Karta Nauczyciela (Dz. U. z 2014 r. poz 191 z późn. zm.),

Zarząd Województwa Podkarpackiego w Rzeszowie
uchwala, co następuje:

§ 1

Postanawia się przedłożyć:

- 1) Sejmikowi Województwa Podkarpackiego,
- 2) Regionalnej Izbie Obrachunkowej w Rzeszowie,
- 3) dyrektorowi Pedagogicznej Biblioteki Wojewódzkiej w Rzeszowie,
- 4) dyrektorowi Pedagogicznej Biblioteki Wojewódzkiej im. Józefa Gwalberta Pawlikowskiego w Przemyślu,
- 5) dyrektorowi Pedagogicznej Biblioteki Wojewódzkiej w Krośnie,
- 6) dyrektorowi Biblioteki Pedagogicznej w Tarnobrzegu,
- 7) dyrektorowi Podkarpackiego Centrum Edukacji Nauczycieli w Rzeszowie,
- 8) dyrektorowi Zespołu Szkół przy Klinicznym Szpitalu Wojewódzkim Nr 2 im. Św. Jadwigi Królowej w Rzeszowie,
- 9) dyrektorowi Medyczo-Społecznego Centrum Kształcenia Zawodowego i Ustawicznego w Rzeszowie,
- 10) dyrektorowi Medyczo-Społecznego Centrum Kształcenia Zawodowego i Ustawicznego w Łańcucie,
- 11) dyrektorowi Medyczo-Społecznego Centrum Kształcenia Zawodowego i Ustawicznego w Stalowej Woli,
- 12) dyrektorowi Medyczo-Społecznego Centrum Kształcenia Zawodowego i Ustawicznego w Przemyślu,
- 13) dyrektorowi Medyczo-Społecznego Centrum Kształcenia Zawodowego i Ustawicznego w Jaśle,
- 14) dyrektorowi Zespołu Szkół Specjalnych w Rymanowie Zdroju,
- 15) dyrektorowi Medyczo-Społecznego Centrum Kształcenia Zawodowego i Ustawicznego w Sanoku,
- 16) dyrektorowi Medyczo-Społecznego Centrum Kształcenia Zawodowego i Ustawicznego w Mielcu,
- 17) Podkarpackiemu Zarządowi Okręgu Związku Nauczycielstwa Polskiego,
- 18) Sekcji Regionalnej Oświaty i Wychowania NSZZ „Solidarność” w Krośnie,
- 19) Sekcji Regionalnej Oświaty i Wychowania NSZZ „Solidarność” w Rzeszowie,
- 20) Sekcji Regionalnej Oświaty i Wychowania NSZZ „Solidarność” w Przemyślu
- 21) Sekcji Regionalnej Oświaty i Wychowania NSZZ „Solidarność” w Stalowej Woli,

- sprawozdanie z wysokości średnich wynagrodzeń nauczycieli na poszczególnych stopniach awansu zawodowego w szkołach i placówkach prowadzonych przez Województwo Podkarpackie, stanowiące załącznik do uchwały.

§ 2

Uchwała wchodzi w życie z dniem podjęcia.



WICEMARSZAŁEK WOJEWÓDZTWA

Maria Kurowska
Maria Kurowska

Sprawozdanie z wysokości średnich wynagrodzeń nauczycieli na poszczególnych stopniach awansu zawodowego w szkołach prowadzonych przez jednostkę samorządu terytorialnego

Nazwa województwa
 Nazwa powiatu
 Nazwa gminy

podkarpackie

WK	PK	GK	GT
18			

kod TERYT

podaj pełny kod JST

od dnia 1 stycznia
 do dnia 31 sierpnia (B1)
 (B2)
 od dnia 1 września
 do dnia 31 grudnia

2015

2 717,59

Kwota bazowa (zgodnie z ustawą budżetową na rok podlegający analizie)

Rok podlegający analizie:

Lp.	Stopnie awansu zawodowego	Wskaźniki określone w art. 30 ust. 3 Karty Nauczyciela	Średnie wynagrodzenie		Średnioroczna liczba etatów		Suma iloczynów średniorocznej liczby etatów i średnich wynagrodzeń, o których mowa w art. 30 ust. 3 Karty Nauczyciela, ustalonych dla okresów obowiązywania poszczególnych kwot 8x(kol. 4x kol.6)+4x(kol.5xkol.7)	Wydatki poniesione w roku na wynagrodzenia w składnikach wskazanych w art. 30 ust.1 Karty Nauczyciela	Kwota różnicy (kol. 9 - kol. 8)
			od dnia 1 stycznia do dnia 31 sierpnia (kol. 3 x B1)	od dnia 1 września do dnia 31 grudnia (kol. 3 x B2)	od dnia 1 stycznia do dnia 31 sierpnia	od dnia 1 września do dnia 31 grudnia			
1	2	3	4	5	6	7	8	9	10
1	nauczyciel stażysta	100%	2 717,59	2 717,59	18,96	9,34	513 733,21	518 203,27	4 470,06
2	nauczyciel kontraktowy	111%	3 016,52	3 016,52	78,31	77,67	2 826 961,88	3 287 408,99	460 447,11
3	nauczyciel mianowany	144%	3 913,33	3 913,33	94,32	90,69	4 372 441,88	4 750 758,91	378 317,03
4	nauczyciel dyplomowany	184%	5 000,37	5 000,37	250,12	238,74	14 780 693,69	16 726 353,92	1 945 660,23

2016-01-14
 (data sporządzenia)

Anna Ćwikła - inspektor
 (osoba sporządzająca¹ (imię, nazwisko, stanowisko))

Urząd Województwa Podkarpackiego
 Wydział Nauki i Sportu

.....
 (osoba zatwierdzająca² (imię, nazwisko, stanowisko))

¹ Osoba, która faktycznie sporządziła sprawozdanie.

² Przedstawiciel organu prowadzącego w rozumieniu art. 91d pkt 2 Karty Nauczyciela

Handwritten signature and initials

INFORMACJA
z działalności Zarządu Województwa Podkarpackiego V kadencji
w okresie od 13 stycznia 2016 r. do 18 lutego 2016 r.

W okresie objętym niniejszą informacją Zarząd Województwa Podkarpackiego obradował na posiedzeniach:

- nr 133 w dniu 13 stycznia 2016 r.,
- nr 134 w dniu 14 stycznia 2016 r.,
- nr 135 w dniu 15 stycznia 2016 r.,
- nr 136 w dniu 19 stycznia 2016 r.,
- nr 137 w dniu 22 stycznia 2016 r.,
- nr 138 w dniu 25 stycznia 2016 r.,
- nr 139 w dniu 26 stycznia 2016 r.,
- nr 140 w dniu 29 stycznia 2016 r.,
- nr 141 w dniu 2 lutego 2016 r.,
- nr 142 w dniu 4 lutego 2016 r.,
- nr 143 w dniu 8 lutego 2016 r.,
- nr 144 w dniu 9 lutego 2016 r.,
- nr 145 w dniu 11 lutego 2016 r.,
- nr 146 w dniu 16 lutego 2016 r.,
- nr 147 w dniu 17 lutego 2016 r.,
- nr 148 w dniu 18 lutego 2016 r.

Przedmiotem 133. posiedzenia Zarządu Województwa Podkarpackiego w dniu 13 stycznia 2016 r. były następujące tematy:

- 1. Podjęcie uchwały Zarządu Województwa Podkarpackiego w sprawie podjęcia działań zmierzających do zastosowania tzw. „mechanizmu elastyczności” w ramach Regionalnego Programu Operacyjnego Województwa Podkarpackiego na lata 2007-2013.**
- 2. Przyjęcie projektów uchwał Sejmiku Województwa Podkarpackiego.**

Zarząd Województwa przyjął 2 projekty uchwał Sejmiku Województwa, które przekazano pod obrady Sejmiku.

Przedmiotem 134. posiedzenia Zarządu Województwa Podkarpackiego w dniu 14 stycznia 2016 r. był następujący temat:

- 1. Przyjęcie projektów uchwał Sejmiku Województwa Podkarpackiego.**

Zarząd Województwa przyjął 9 projektów uchwał Sejmiku Województwa, które przekazano pod obrady Sejmiku.

Przedmiotem 135. posiedzenia Zarządu Województwa Podkarpackiego w dniu 15 stycznia 2016 r. był następujący temat:

1. Przyjęcie projektów uchwał Sejmiku Województwa Podkarpackiego.

Zarząd Województwa przyjął 5 projektów uchwał Sejmiku Województwa, które przekazano pod obrady Sejmiku.

Przedmiotem 136. posiedzenia Zarządu Województwa Podkarpackiego w dniu 19 stycznia 2016 r. były następujące tematy:

1. Podjęcie uchwał Zarządu Województwa Podkarpackiego w sprawie:

- uchylenia Uchwały Zarządu Województwa Podkarpackiego Nr 108/2332/15 z dnia 27 października 2015 roku,
- zmiany uchwały o nadaniu numeracji drogom powiatowym i gminnym na terenie województwa podkarpackiego.

Przedmiotowe zmiany dotyczą Uchwały Nr 38/558/03 z dnia 13 maja 2003 r. Polegają one na dokonaniu uaktualnień dotyczących dróg zgłoszonych przez powiaty i gminy.

- opinii do wniosku o wydanie decyzji o zezwoleniu na realizację inwestycji drogowej (2 uchwały),
- ogłoszenia naboru wniosków o dotacje z budżetu Województwa Podkarpackiego przeznaczone na prace konserwatorskie, restauratorskie lub roboty budowlane przy zabytkach wpisanych do rejestru zabytków, położonych na obszarze województwa podkarpackiego na 2016 rok,
- powołania Komisji do oceny merytorycznej wniosków o stypendia twórcze osób zajmujących się twórczością artystyczną, upowszechnianiem kultury i opieką nad zabytkami oraz określenia Regulaminu pracy Komisji,
- powołania komisji konkursowej do opiniowania ofert w ramach otwartego konkursu ofert pn. „Wydarzenia kulturalne” na realizację zadań publicznych Województwa Podkarpackiego w zakresie kultury w 2016 roku,
- wyrażenia zgody na podjęcie dodatkowego zajęcia przez dyrektora naczelnego Filharmonii Podkarpackiej im. Artura Malawskiego w Rzeszowie (2 uchwały),
- zatwierdzenia Regulaminu Organizacyjnego Podkarpackiego Centrum Edukacji Nauczycieli w Rzeszowie,
- ustalenia planów finansowych dochodów gromadzonych na wyodrębnionym rachunku oraz wydatków nimi finansowanych,
- sprawozdania z wysokości średnich wynagrodzeń nauczycieli,

- ustalenia nowego kierunku kształcenia w Medyczno-Społecznym Centrum Kształcenia Zawodowego i Ustawicznego w Łąncucie od roku szkolnego 2016/2017,
- zatwierdzenia Diagnoz stanu kształcenia oraz potrzeb w zakresie zwiększenia efektywności i adekwatności kształcenia w odniesieniu do potrzeb rynku pracy - sporządzonych dla Medyczno - Społecznych Centrów Kształcenia Zawodowego i Ustawicznego,
- zatwierdzenia wniosku o dofinansowanie projektu pn. „Dostosowanie oferty kształcenia medycznych szkół policealnych do potrzeb podkarpackiego rynku pracy” w ramach Regionalnego Programu Operacyjnego Województwa Podkarpackiego na lata 2014-2020,
- zawarcia umowy dotacji pomiędzy Województwem Podkarpackim a Wojewodą Podkarpackim na dofinansowanie zadań wynikających z ustawy o ochronie przyrody,
- reprezentowania Województwa Podkarpackiego na Nadzwyczajnym Zgromadzeniu Wspólników spółki „Przewozy Regionalne” Spółka z ograniczoną odpowiedzialnością,
- wyznaczenia ekspertów spośród kandydatów na ekspertów do pracy w Komisji do spraw wyboru strategii rozwoju lokalnego kierowanego przez społeczność,
- powołania Komisji do spraw wyboru strategii rozwoju lokalnego kierowanego przez społeczność oraz przyjęcia Regulaminu działania Komisji do spraw wyboru strategii rozwoju lokalnego kierowanego przez społeczność,
- wyrażenia zgody dla Klinicznego Szpitala Wojewódzkiego Nr 2 im. Św. Jadwigi Królowej w Rzeszowie na zakup aparatury i sprzętu medycznego,
- wyrażenia zgody dla Wojewódzkiego Szpitala im. Św. Ojca Pio w Przemyślu na zbycie ruchomego aktywa trwałego,
- dofinansowania ze środków Województwa kosztów działalności obsługowo – rehabilitacyjnej zakładów aktywności zawodowej w 2016 roku,
- przyjęcia zakresu rzeczowo-finansowego zadań realizowanych przez Departament Promocji i Współpracy Gospodarczej w ramach budżetu Województwa Podkarpackiego na 2016 r.,
- powołania Komisji konkursowej do oceny merytorycznej Zgłoszeń złożonych w ramach Programu „Podkarpackie – przestrzeń otwarta”.,
- zakupu reklamy w Media Regionalne sp. z o.o. w związku z „56. Plebiscytem na Najlepszych i Najpopularniejszych Sportowców Podkarpacia 2015 r.”,
- przyjęcia zakresu rzeczowo-finansowego zadań realizowanych przez Kancelarię Zarządu w ramach budżetu Województwa Podkarpackiego na 2016 r.,
- organizacji spotkania noworocznego,
- ogłoszenia naboru kandydatów na członków komisji konkursowych oceniających wnioski na realizację zadań publicznych Województwa Podkarpackiego w roku 2016,
- przyjęcia zakresu rzeczowo-finansowego zadań budżetowych na 2016 r. realizowanych przez Departament Rozwoju Regionalnego,
- wyrażenia zgody na zabezpieczenie środków finansowych,
- ogłoszenia Konkursu dotacji na działania wspierające gminy w zakresie przygotowania programów rewitalizacji na terenie województwa podkarpackiego,

- zmiany Uchwały Nr 49/1087/15 Zarządu Województwa Podkarpackiego w Rzeszowie z dnia 28 kwietnia 2015 r. w sprawie ustanowienia Komitetu Monitorującego Regionalny Program Operacyjny Województwa Podkarpackiego na lata 2014-2020.

Przedmiotowe zmiany dotyczą zmian osobowych oraz zastosowania właściwej nomenklatury poszczególnych Ministerstw.

- zawarcia Porozumienia ze Stowarzyszeniem Rzeszowskiego Obszaru Funkcjonalnego,
- upoważnienia do zaciągnięcia zobowiązań,
- przyjęcia autopoprawek do projektu Uchwały Sejmiku Województwa Podkarpackiego w sprawie zmian w budżecie Województwa Podkarpackiego na 2016 r.,
- rozwiązania umowy o pracę dyrektora Podkarpackiego Zarządu Dróg Wojewódzkich w Rzeszowie.

2. Przyjęcie projektów uchwał Sejmiku Województwa Podkarpackiego.

Zarząd Województwa przyjął 5 projektów uchwał Sejmiku Województwa, które przekazano pod obrady Sejmiku.

3. Wydanie decyzji Zarządu Województwa Podkarpackiego w sprawie zwrotu przez Pana Arkadiusza Kuca, prowadzącego działalność gospodarczą pod nazwą AREL Arkadiusz Kuc środków przeznaczonych na realizację programów finansowanych z udziałem środków europejskich przyznanych na podstawie umowy o dofinansowanie projektu pn. „Poprawa konkurencyjności przedsiębiorstwa poprzez inwestycje w branżę turystyczną” umowę nr UDA-RPPK.01.01.00-18-831/09-00 z dnia 29 października 2010 r.

4. Wydanie postanowień Zarządu Województwa Podkarpackiego w sprawie:

- uzgodnienia projektu IV zmiany studium uwarunkowań i kierunków zagospodarowania przestrzennego miasta Sanoka,
- uzgodnienia projektu zmiany Studium uwarunkowań i kierunków zagospodarowania przestrzennego Gminy Iwonicz-Zdrój,
- uzgodnienia projektu Zmiany Miejscowego Planu Zagospodarowania Przestrzennego Miasta „IWONICZ - ZDRÓJ” – część I,
- uzgodnienia projektu miejscowego planu zagospodarowania przestrzennego terenu położonego w dzielnicy Pasada m. Sanoka, o nazwie „Stróżowska – IV”,
- uzgodnienia projektu miejscowego planu zagospodarowania przestrzennego terenu położonego w dzielnicy Śródmieście m. Sanoka, o nazwie „Wierchy – I”,
- uzgodnienia projektu zmiany Nr 264/1/2015 Miejscowego Planu Zagospodarowania Przestrzennego Nr 83/13/2004 – część I „Drabinianka – Zagrody – Południe” w Rzeszowie,

- wszczęcia z urzędu postępowania administracyjnego w sprawie uchylecia/zmiany decyzji Zarządu Województwa Podkarpackiego nr RPPK.IZ.UMWP-O0171/11/00 z dnia 18.09.2012 r. umarzającej w całości postępowanie wszczęte z urzędu w dniu 13.03.2012 r. w sprawie zwrotu przez Gminę Boguchwałę środków przeznaczonych na realizację programów finansowanych z udziałem środków europejskich przyznanych na podstawie umowy o dofinansowanie projektu w ramach osi priorytetowych I – VII Regionalnego Programu Operacyjnego Województwa Podkarpackiego na lata 2007 – 2013, wersja: zaliczka do 60% dotacji i refundacja „Budowa i przebudowa drogi gminnej Boguchwałę – Wisłoczysko” nr UDA-RPPK.02.01.00-18-116/08-00 z dnia 24 sierpnia 2009 r. (z późn. zm.).

5. Pozostałe tematy.

- 1) Informacja o zleceniach płatności ze środków europejskich przekazanych do Banku Gospodarstwa Krajowego oraz o płatnościach dokonanych na rzecz beneficjentów w grudniu 2015 r. w ramach RPO WP.
- 2) Zbiorcza informacja o zleceniach płatności przekazanych do Banku Gospodarstwa Krajowego oraz płatnościach dokonanych przez BGK w grudniu 2015 r.
- 3) Informacja o zwrotach środków przekazanych na rachunek Ministra Finansów oraz zwrotach środków dokonanych przez Województwo Podkarpackie dotyczących płatności ze środków europejskich zrealizowanych przez Bank Gospodarstwa Krajowego.
- 4) Informacja w sprawie realizacji Projektu nr RPPK.01.01.00 18 550/09 pn. „Stacja demontażu pojazdów – innowacja techniczno-organizacyjna podstawą wzrostu konkurencyjności Firmy Handlowo-Usługowej „RYN-EX” Olejarz Ryszard” realizowanego w ramach działania 1.1 Wsparcie kapitałowe przedsiębiorczości Schemat B – Bezpośrednie dotacje inwestycyjne RPO WP na lata 2007-2013.
- 5) Informacja w sprawie realizacji Projektu nr RPPK.01.01.00 18 523/09 pn. „Budowa innowacyjnej stacji paliw płynnych przy ul. Wojska Polskiego w Jaśle” realizowanego w ramach działania 1.1 Wsparcie kapitałowe przedsiębiorczości Schemat B – Bezpośrednie dotacje inwestycyjne RPO WP na lata 2007-2013.
- 6) Informacja o wyborze logo Muzeum Polaków Ratujących Żydów podczas II wojny światowej im. Rodziny Ulmów w Markowej.
- 7) Wniosek o akceptację lokalizacji zaplecza technicznego dla potrzeb przyszłej Podmiejskiej Kolei Aglomeracyjnej (PKA) i podjęcie działań celem pozyskania terenu.

Przedmiotem 137. posiedzenia Zarządu Województwa Podkarpackiego w dniu 22 stycznia 2016 r. był następujący temat:

1. Podjęcie uchwał Zarządu Województwa Podkarpackiego w sprawie:

- opinii do wniosku o wydanie decyzji o pozwoleniu na realizację inwestycji w zakresie budowy przeciwpowodziowych,
- podziału środków Funduszu Pracy dla samorządów powiatowych województwa podkarpackiego na działania na rzecz kształcenia ustawicznego pracowników i pracodawcy w ramach Krajowego Funduszu Szkoleniowego w 2016 roku,
- zatrudnienia dyrektora Podkarpackiego Zarządu Dróg Wojewódzkich w Rzeszowie.

Przedmiotem 138. posiedzenia Zarządu Województwa Podkarpackiego w dniu 25 stycznia 2016 r. były następujące tematy:

1. Podjęcie uchwał Zarządu Województwa Podkarpackiego w sprawie:

- przyjęcia autopoprawki do projektu uchwały Sejmiku Województwa Podkarpackiego w sprawie nadania statutu Wojewódzkiemu Szpitalowi im. Św. Ojca Pio w Przemyślu,
- przyjęcia autopoprawki do projektu uchwały Sejmiku Województwa Podkarpackiego w sprawie nadania statutu Szpitalowi Wojewódzkiemu OLK w Przemyślu.

2. Przyjęcie projektu uchwały Sejmiku Województwa Podkarpackiego.

Zarząd Województwa przyjął projekt uchwały Sejmiku Województwa, który przekazano pod obrady Sejmiku.

3. Pozostałe tematy.

- 1) Informacja dotycząca realizacji projektu „Trasy rowerowe w Polsce Wschodniej – województwo podkarpackie”.
- 2) Informacja o stanie realizacji projektu Budowa Centrum Wystawienniczo-Kongresowego Województwa Podkarpackiego.
- 3) Informacja o stanie realizacji projektu „Sieć Szerokopasmowa Polski Wschodniej – województwo podkarpackie”.

Przedmiotem 139. posiedzenia Zarządu Województwa Podkarpackiego w dniu 26 stycznia 2016 r. były następujące tematy:

1. Podjęcie uchwał Zarządu Województwa Podkarpackiego w sprawie:

- opinii do wniosku o wydanie decyzji o zezwoleniu na realizację inwestycji drogowej,
- powołania Komisji Technicznej i Odbioru opracowania pn.: „Studium wykonalności dla zadania: Budowa Podmiejskiej Kolei Aglomeracyjnej - PKA”,
- powołania komisji konkursowej do opiniowania ofert w ramach otwartych konkursów ofert pn. „Wydawnictwa”, „Dziedzictwo niematerialne”, „Kresy” na realizację zadań publicznych Województwa Podkarpackiego w zakresie kultury w 2016 roku,

- przyjęcia zakresu rzeczowo-finansowego zadań budżetowych realizowanych przez Departament Edukacji, Nauki i Sportu oraz nadzorowanych jednostek budżetowych w ramach budżetu Województwa Podkarpackiego na rok 2016,
- zmiany zakresu rzeczowo-finansowego zadań realizowanych przez Departament Ochrony Środowiska w ramach budżetu Województwa Podkarpackiego na 2016 r.,
- przyjęcia zakresu rzeczowo-finansowego zadań nadzorowanych przez Departament Ochrony Środowiska w ramach budżetu Województwa Podkarpackiego na 2016 r.,
- przyjęcia zakresu rzeczowo-finansowego zadań budżetowych realizowanych przez Biuro Nadzoru Właścicielskiego i Analiz Ekonomicznych,
- zmiany treści umowy użytkowania nieruchomości przez Wojewódzką Stację Pogotowia Ratunkowego w Rzeszowie.

Przedmiotowa zmiana dotyczy wyłączenia z prawa nieodpłatnego użytkowania przez Wojewódzką Stację Pogotowia Ratunkowego w Rzeszowie nieruchomości zabudowanej, położonej w Dębicy przy ul. Chopina, stanowiącej własność Województwa Podkarpackiego, oznaczoną w operacie ewidencji gruntów i budynków jako działki nr 1634/1 o pow. 0,0126 ha i nr 1635 o pow. 0,3062 ha, obj. KW Nr RZ1D/00042182/2.

- „Zasad i trybu postępowania w zakresie dysponowania środkami związanymi z wyłączeniem z produkcji gruntów rolnych”,
- zmiany uchwały.

Przedmiotowa zmiana dotyczy Uchwały Nr 98/2196/15 z dnia 5 października 2015 r. Polega ona na powiększeniu grupy pracowników Departamentu Programów Rozwoju Obszarów Wiejskich upoważnionych do załatwiania spraw związanych z przyznawaniem pomocy dla operacji typu: „Budowa lub modernizacja dróg lokalnych”, objętego Programem Rozwoju Obszarów Wiejskich na lata 2014-2020.

- udzielenia upoważnienia (2 uchwały),
- przyjęcia wzoru umowy o przyznanie pomocy na operacje typu „Budowa lub modernizacja dróg lokalnych” objęte Programem Rozwoju Obszarów Wiejskich na lata 2014-2020,
- wyrażenia zgody dla Klinicznego Szpitala Wojewódzkiego Nr 2 im. Św. Jadwigi Królowej w Rzeszowie na przyjęcie darowizny aparatury i sprzętu medycznego,
- wyrażenia zgody dla Wojewódzkiego Szpitala Podkarpackiego im. Jana Pawła II w Krośnie na zbycie ruchomych aktywów trwałych w drodze bezprzetargowej,
- przyznania dotacji celowej dla Wojewódzkiego Szpitala im. Św. Ojca Pio w Przemyślu,
- przyjęcia zakresu rzeczowo-finansowego zadań realizowanych przez Departament Promocji i Współpracy Gospodarczej w ramach budżetu Województwa Podkarpackiego na 2016 r.,
- zmiany Uchwały Nr 37/533/07 Zarządu Województwa Podkarpackiego w Rzeszowie z dnia 22 maja 2007 r. w sprawie powołania stałej komisji

przetargowej, określenia jej składu, organizacji, trybu pracy oraz zakresu obowiązków członków komisji.

Przedmiotowe zmiany dotyczą powołania nowego przewodniczącego oraz nowego członka ww. komisji.

- przyjęcia zakresu rzeczowo-finansowego zadań realizowanych przez Departament Wspierania Przedsiębiorczości w ramach budżetu Województwa Podkarpackiego na 2016 r.,
- zatwierdzenia Ramowego programu pracy Podkarpackiego Biura Planowania Przestrzennego w Rzeszowie na 2016 rok,
- przyjęcia zakresu rzeczowo-finansowego zadań budżetowych na 2016 r. realizowanych przez Podkarpackie Biuro Planowania Przestrzennego w Rzeszowie,
- przyjęcia zakresu rzeczowo-finansowego zadań budżetowych na 2016 r. realizowanych przez Wojewódzki Urząd Pracy w Rzeszowie, nadzorowanych przez Departament Rozwoju Regionalnego,
- zabezpieczenia środków finansowych na pokrycie wydatków wynikających z realizacji zadań Pomocy Technicznej Programu Operacyjnego Wiedza Edukacja Rozwój 2014-2020 w roku 2016,
- realokacji środków w ramach Regionalnego Programu Operacyjnego Województwa Podkarpackiego na lata 2007-2013,
- udzielenia pełnomocnictwa,
- przyjęcia zakresu rzeczowo-finansowego zadań budżetowych realizowanych przez Departament Zarządzania Regionalnym Programem Operacyjnym w ramach budżetu Województwa Podkarpackiego na 2016 r.,
- przyjęcia zakresu rzeczowo-finansowego zadań budżetowych na 2016 rok realizowanych przez Wojewódzki Urząd Pracy w Rzeszowie nadzorowanych przez Departament Zarządzania Regionalnym Programem Operacyjnym,
- przyjęcia projektu zmiany Szczegółowego Opisu Osi Priorytetowych Regionalnego Programu Operacyjnego Województwa Podkarpackiego na lata 2014-2020,
- przyjęcia Planu ewaluacji Regionalnego Programu Operacyjnego Województwa Podkarpackiego na lata 2014-2020,
- przyjęcia Podręcznika beneficjenta w zakresie obsługi systemu teleinformatycznego SL2014 wraz z instrukcją wypełniania wniosku o płatność,
- zatwierdzenia Wykazu kandydatów na ekspertów Regionalnego Programu Operacyjnego Województwa Podkarpackiego na lata 2014-2020,
- zmiany decyzji o realizacji indywidualnego projektu kluczowego-własnego w ramach osi priorytetowych I – VII Regionalnego Programu Operacyjnego Województwa Podkarpackiego na lata 2007-2013 – wersja: zaliczka do 100% dotacji,
- zmiany decyzji o realizacji projektu własnego w ramach osi priorytetowych I – VII Regionalnego Programu Operacyjnego Województwa Podkarpackiego na lata 2007-2013 – wersja: zaliczka do 100% dotacji,
- zmian w budżecie Województwa Podkarpackiego na 2016 r.,

- planu finansowego zadań z zakresu administracji rządowej oraz innych zadań zleconych Województwu Podkarpackiemu ustawami na 2016 r.

2. Przyjęcie projektu uchwały Sejmiku Województwa Podkarpackiego.

Zarząd Województwa przyjął projekt uchwały Sejmiku Województwa, który przekazano pod obrady Sejmiku.

- 3. Wydanie decyzji Zarządu Województwa Podkarpackiego w sprawie** zwrotu przez Powiat Strzyżowski środków w kwocie 39 191,41 zł wraz z odsetkami przeznaczonych na realizację programów finansowanych z udziałem środków europejskich przyznanych na podstawie umowy o dofinansowanie projektu pn. "Modernizacja i wyposażenie obiektów dydaktycznych Zespołu Szkół w Czudcu oraz Przedszkola nr 2 Specjalnego we Frysztaku z dostosowaniem do potrzeb osób niepełnosprawnych ruchowo - Powiat Strzyżowski".
- 4. Wydanie postanowienia Zarządu Województwa Podkarpackiego w sprawie** uzgodnienia projektu Miejscowego Planu Zagospodarowania Przestrzennego gminy Dębica dla obszaru położonego w miejscowości Pustków.

5. Pozostałe tematy.

- 1) Informacja dotycząca potrzeb oraz propozycji zmian w ofercie przewozowej odnosząca się do zmian przebiegu wybranych realizacji pociągów i uruchomienia dodatkowych połączeń kolejowych.
- 2) Informacja w sprawie postępowania sądowo - administracyjnego dotyczącego decyzji o zwrocie przez Uniwersytet Rzeszowski środków europejskich wykorzystanych z naruszeniem procedur prawa zamówień publicznych.
- 3) Sprawozdaniem z realizacji Ramowego Programu Pracy Podkarpackiego Biura Planowania Przestrzennego w Rzeszowie w 2015 roku.

Przedmiotem 140. posiedzenia Zarządu Województwa Podkarpackiego w dniu 29 stycznia 2016 r. były następujące tematy:

1. Podjęcie uchwał Zarządu Województwa Podkarpackiego w sprawie:

- wszczęcia postępowania celem udzielenia zabezpieczenia,
- wyrażenia zgody na podjęcie dodatkowego zajęcia przez dyrektora naczelnego Filharmonii Podkarpackiej im. Artura Malawskiego w Rzeszowie,
- zmiany uchwały w sprawie reprezentowania Województwa Podkarpackiego na Nadzwyczajnym Walnym Zgromadzeniu „Uzdrowiska Rymanów” Spółka Akcyjna.

Przedmiotowa zmiana dotyczy Uchwały Nr 132/2854/16 z dnia 12 stycznia 2016 r. Polega ona na uzupełnieniu porządku obrad Walnego Zgromadzenia o punkt dotyczący powzięcia uchwały w sprawie powołania członka Rady

Nadzorczej ww. Spółki z uwagi na rezygnację dotychczasowego członka Rady Nadzorczej z pełnionej funkcji.

- wyznaczenia członka Rady Nadzorczej Portu Lotniczego „Rzeszów-Jasionka” Sp. z o.o.,
- zmiany w składzie Rady Społecznej przy Wojewódzkim Szpitalu im. Św. Ojca Pio w Przemyślu,
- zmiany w składzie Rady Społecznej przy Szpitalu Wojewódzkim OLK w Przemyślu,
- zmiany Uchwały Nr 387/9194/14 Zarządu Województwa Podkarpackiego w Rzeszowie z dnia 26 sierpnia 2014 r. w sprawie powołania komisji ds. przygotowania i przeprowadzenia postępowania na wybór operatora Centrum Wystawienniczo-Kongresowego Województwa Podkarpackiego z zastosowaniem przepisów ustawy z dnia 9 stycznia 2009 r. o koncesji na roboty budowlane lub usługi oraz w sprawie regulaminu pracy ww. komisji.

Przedmiotowa zmiana dotyczy powołania nowego Przewodniczącego ww. komisji.

Przedmiotem 141. posiedzenia Zarządu Województwa Podkarpackiego w dniu 2 lutego 2016 r. były następujące tematy:

1. Podjęcie uchwał Zarządu Województwa Podkarpackiego w sprawie:

- upoważnienia do podpisywania dokumentów związanych z realizacją projektu pn. „Podkarpacki System Informacji Przestrzennej (PSIP)” w ramach Regionalnego Programu Operacyjnego Województwa Podkarpackiego na lata 2014 -2020,
- przyjęcia pomocy rzeczowej od Gminy Czarna (2 uchwały),
- przyjęcia pomocy rzeczowej od Gminy Hyżne,
- przyjęcia pomocy rzeczowej od Miasta Sędziszów Młp.,
- opinii do wniosku o wydanie decyzji o zezwoleniu na realizację inwestycji drogowej (2 uchwały),
- zatwierdzenia projektu ogłoszenia o koncesji na świadczenie usług drogowego transportu użyteczności publicznej w pierwszym obszarze koncesyjnym na terenie Województwa Podkarpackiego w latach 2017 – 2019,
- ustalenia „Procedury prowadzenia przez Podkarpacki Zarząd Dróg Wojewódzkich w Rzeszowie zadań z zakresu infrastruktury drogowej finansowanych przez Województwo Podkarpackie z udziałem pomocy innych jednostek samorządu terytorialnego”,
- przyjęcia zakresu rzeczowo-finansowego zadań budżetowych realizowanych przez Departament Kultury i Ochrony Dziedzictwa Narodowego w ramach budżetu Województwa Podkarpackiego na 2016 rok,
- udzielenia pełnomocnictwa dyrektorowi Medyczo – Społecznego Centrum Kształcenia Zawodowego i Ustawicznego w Rzeszowie,

- udzielenia pełnomocnictwa dyrektorowi Pedagogicznej Biblioteki Wojewódzkiej w Rzeszowie,
- udzielenia dotacji na realizację zadań w ramach sportu kwalifikowanego w 2016 roku,
- powołania Komisji konkursowej w celu opiniowania ofert na realizację zadań publicznych w dziedzinie kultury fizycznej w 2016 roku,
- przeprowadzenia konsultacji projektów uchwał w sprawach zmiany uchwał w sprawach obszarów chronionego krajobrazu,
- powołania dyrektora Zespołu Parków Krajobrazowych w Przemyślu,
- udzielenia pełnomocnictwa (2 uchwały),
- wyrażenia opinii o projekcie Programu Ochrony Środowiska dla Powiatu Strzyżowskiego na lata 2014-2017 z perspektywą do roku 2021,
- wyrażenia opinii dotyczącej zmiany urzędowych nazw obiektów fizjograficznych: Korczybkowa Góra na Kokoczkowa Góra (góra, las) – wieś Zmiennica; Skawickówka na Sawickówka (droga) – wieś Humniska; Liców na Licówka (las) – wieś Humniska położonych w Gminie Brzozów, powiat brzozowski, województwo podkarpackie,
- wyrażenia opinii dotyczącej zniesienia urzędowych nazw obiektów fizjograficznych: Kokoczki (pole, las) – wieś Przysietnica; Chłopskie Debrze (las) – wieś Stara Wieś; Łysa Góra (pole, wzniesienie) – wieś Humniska; Krzemionka (pole) – miasto Brzozów; Wygon (pole) – miasto Brzozów; Pilszakówka (łąki) – wieś Górki; Rzeka (potok) – wieś Górki położonych w Gminie Brzozów, powiat brzozowski, województwo podkarpackie,
- przyjęcia zakresu rzeczowo-finansowego zadań realizowanych przez Departament Rolnictwa, Geodezji i Gospodarki Mieniem w ramach budżetu Województwa Podkarpackiego na 2016 r.,
- przyjęcia zakresu rzeczowo-finansowego zadań nadzorowanych przez Departament Rolnictwa, Geodezji i Gospodarki Mieniem w ramach budżetu Województwa Podkarpackiego na 2016 r.,
- zlecenia realizacji zadań z zakresu medycyny pracy w roku 2016,
- przyznania dotacji podmiotowej Wojewódzkiemu Ośrodkowi Medycyny Pracy w Rzeszowie na realizację zadań z zakresu medycyny pracy w roku 2016,
- zatwierdzenia zmian do Regulaminu organizacyjnego Regionalnego Ośrodka Polityki Społecznej w Rzeszowie,
- udzielenia pełnomocnictwa dyrektorowi Regionalnego Ośrodka Polityki Społecznej w Rzeszowie,
- powołania komisji konkursowej do opiniowania ofert w ramach otwartego konkursu na realizację zadań publicznych województwa podkarpackiego w zakresie rozwoju turystyki w 2016 roku,
- podziału środków finansowych,
- zmian w Regulaminie Organizacyjnym Urzędu Marszałkowskiego Województwa Podkarpackiego w Rzeszowie,
- zmiany uchwały Nr 65/1459/15 Zarządu Województwa Podkarpackiego w Rzeszowie z dnia 16 czerwca 2015 r.

Przedmiotowa zmiana dotyczy uchwały w sprawie przyjęcia Harmonogramu zamknięcia pomocy dla Regionalnego Programu Operacyjnego Województwa Podkarpackiego na lata 2007-2013. Polega ona na:

- a) modyfikacji terminów dokonywania niektórych czynności, które mają umożliwić prawidłowy proces zamknięcia Regionalnego Programu Operacyjnego Województwa Podkarpackiego na lata 2007-2013,*
- b) zmianach w opisie działań.*

- zatwierdzenia dokumentów w postępowaniu na wybór operatora Centrum Wystawienniczo – Kongresowego Województwa Podkarpackiego,
- udzielenia pełnomocnictw,
- przyjęcia zaktualizowanej Instrukcji Wykonawczej Instytucji Zarządzającej Regionalnym Programem Operacyjnym Województwa Podkarpackiego na lata 2014-2020,
- upoważnienia do zaciągnięcia zobowiązań,
- rozszerzenia oferty przewozowej na liniach nr 108 i nr 106/108/107.

2. Przyjęcie projektu uchwały Sejmiku Województwa Podkarpackiego.

Zarząd Województwa przyjął projekt uchwały Sejmiku Województwa, który przekazano pod obrady Sejmiku.

3. Wydanie decyzji Zarządu Województwa Podkarpackiego w sprawie utrzymania w mocy decyzji Zarządu Województwa Podkarpackiego nr 2/2015 z dnia 10 listopada 2015 r.

4. Wydanie postanowień Zarządu Województwa Podkarpackiego w sprawie:

- uzgodnienia projektu zmiany Studium uwarunkowań i kierunków zagospodarowania przestrzennego gminy Harasiuki,
- uzgodnienia projektu Miejscowego Planu Zagospodarowania Przestrzennego pn. „Skorodne 3”,
- uzgodnienia projektu zmiany Miejscowego Planu Zagospodarowania Przestrzennego pn. „Lutowiska 1” dla obszaru A.

5. Pozostałe tematy.

- 1) Informacja w sprawie planowanego do realizacji projektu pn. „Podkarpacki System Informacji Przestrzennej”.
- 2) Informacja dotycząca zimowego utrzymania dróg wojewódzkich 2016 roku.
- 3) Informacja dotycząca projektu „Trasy rowerowe w Polsce Wschodniej – promocja”.
- 4) Informacja dotycząca potrzeb oraz propozycji zmian w ofercie przewozowej odnosząca się do zmian przebiegu wybranych relacji pociągów i uruchomienia dodatkowych połączeń kolejowych.

- 5) Informacja na temat utworzenia Komisji Filmowej przy Rzeszowskiej Agencji Rozwoju Regionalnego S.A.
- 6) Sprawozdanie z przeprowadzonych w 2015 roku kontroli planowych ujętych w Uchwale Nr 8/182/14 Zarządu Województwa Podkarpackiego w Rzeszowie z dnia 22 grudnia 2014 r.

Przedmiotem 142. posiedzenia Zarządu Województwa Podkarpackiego w dniu 4 lutego 2016 r. były następujące tematy:

- 1. Podjęcie uchwały Zarządu Województwa Podkarpackiego w sprawie wyrażenia zgody na przekazanie darowizny mienia ruchomego.**
- 2. Pozostałe tematy.**
 - 1) Omówienie złożonych przez departamenty Urzędu propozycji wprowadzenia do Wieloletniej Prognozy Finansowej Województwa Podkarpackiego nowych przedsięwzięć wieloletnich.
 - 2) Omówienie sytuacji jednostek ochrony zdrowia Województwa Podkarpackiego.

Przedmiotem 143. posiedzenia Zarządu Województwa Podkarpackiego w dniu 8 lutego 2016 r. był następujący temat:

- 1. Podjęcie uchwał Zarządu Województwa Podkarpackiego w sprawie:**
 - odwołania dyrektora Wojewódzkiego Podkarpackiego Szpitala Psychiatrycznego im. prof. Eugeniusza Brzezickiego w Żurawicy,
 - powierzenia pełnienia obowiązków dyrektora Wojewódzkiego Podkarpackiego Szpitala Psychiatrycznego im. prof. Eugeniusza Brzezickiego w Żurawicy.

Przedmiotem 144. posiedzenia Zarządu Województwa Podkarpackiego w dniu 9 lutego 2016 r. były następujące tematy:

- 1. Podjęcie uchwał Zarządu Województwa Podkarpackiego w sprawie:**
 - odwołania powierzenia pełnienia obowiązków dyrektora Wojewódzkiego Podkarpackiego Szpitala Psychiatrycznego im. prof. Eugeniusza Brzezickiego w Żurawicy,
 - powierzenia pełnienia obowiązków dyrektora Wojewódzkiego Podkarpackiego Szpitala Psychiatrycznego im. prof. Eugeniusza Brzezickiego w Żurawicy,
 - przyznania dotacji celowej dla Klinicznego Szpitala Wojewódzkiego Nr 2 im. Św. Jadwigi Królowej w Rzeszowie,
 - wyrażenia zgody dla Wojewódzkiego Szpitala im. Św. Ojca Pio w Przemyślu na zakup aparatury i sprzętu medycznego,
 - zmiany w składzie Rady Społecznej przy Wojewódzkim Szpitalu Podkarpackim im. Jana Pawła II w Krośnie oraz dokonania zmiany w uchwale w sprawie powołania tej Rady,

- przyjęcia zakresu rzeczowo-finansowego zadań realizowanych przez Departament Dróg i Publicznego Transportu Zbiorowego w ramach budżetu Województwa Podkarpackiego na 2016 r.,
- wyrażenia zgody na podjęcie dodatkowego zajęcia przez dyrektora naczelnego Filharmonii Podkarpackiej im. Artura Malawskiego w Rzeszowie,
- wystąpienia o wydanie opinii dotyczących powołania dyrektora naczelnego Filharmonii Podkarpackiej im. Artura Malawskiego w Rzeszowie,
- zmiany uchwały w sprawie regulaminu udzielania dotacji celowych szkołom wyższym z terenu województwa podkarpackiego.

Przedmiotowe zmiany dotyczą uchwały Nr 345/8212/14 z dnia 6 maja 2014 r. Polegają one na:

- a) doprecyzowaniu zapisów dotyczących słowniczka, rozpatrywania wniosków, w tym rozszerzeniu kryteriów oceny merytorycznej wniosku oraz zasad rozliczania przyznanej dotacji,*
- b) uszczegółowieniu zapisów wniosku o dofinansowanie oraz umowy zgodnie z zapisami zawartymi w Regulaminie.*

- wyrażenia zgody dla dyrektora Podkarpackiej Biblioteki Wojewódzkiej w Rzeszowie na nieodpłatne przekazanie wyposażenia,
- przyjęcia zakresu rzeczowo-finansowego zadań i wydatków realizowanych przez Wojewódzki Ośrodek Dokumentacji Geodezyjnej i Kartograficznej w Rzeszowie w ramach budżetu Województwa Podkarpackiego na 2016 r.,
- przyjęcia zakresu rzeczowo-finansowego zadań realizowanych przez Podkarpackie Biuro Geodezji i Terenów Rolnych w Rzeszowie w ramach budżetu Województwa Podkarpackiego na 2016 r.,
- przekazania odbiornika GPS wraz z oprogramowaniem,
- zatwierdzenia projektu zmian w Regulaminie Organizacyjnym Podkarpackiego Zarządu Melioracji i Urządzeń Wodnych w Rzeszowie,
- przeniesienia przez beneficjenta posiadania dóbr objętych operacją w ramach Działania „Podstawowe usługi dla gospodarki i ludności wiejskiej” objętego Programem Rozwoju Obszarów Wiejskich na lata 2007-2013 (3 uchwały),
- przyjęcia zakresu rzeczowo-finansowego zadań realizowanych przez Kancelarię Sejmiku w ramach budżetu Województwa Podkarpackiego na 2016 r.,
- zatwierdzenia raportów kwartalnych dotyczących nieprawidłowości w wykorzystaniu funduszy strukturalnych i Funduszu Spójności,
- zmiany uchwały Nr 242/4605/09 Zarządu Województwa Podkarpackiego z dnia 8 grudnia 2009 r.

Przedmiotowa zmiana dotyczy uchwały w sprawie wpisu na Listę ekspertów i utworzenia Bazy ekspertów RPO WP. Polega ona na przedłużeniu okresu powołania ekspertów do dnia 31 marca 2017 r., tj. do momentu złożenia dokumentów zamknięcia Regionalnego Programu Operacyjnego Województwa Podkarpackiego na lata 2007-2013.

- podjęcia działań zmierzających do zastosowania tzw. „mechanizmu elastyczności” w ramach Regionalnego Programu Operacyjnego Województwa Podkarpackiego na lata 2007-2013 (2 uchwały),
- realokacji środków w ramach Regionalnego Programu Operacyjnego Województwa Podkarpackiego na lata 2007-2013,
- przyjęcia stanowiska dotyczącego wystąpienia z wnioskiem o wyrażenie zgody na wykorzystanie mechanizmu nadkontraktacji w ramach Regionalnego Programu Operacyjnego Województwa Podkarpackiego na lata 2007-2013,
- udzielenia upoważnienia,
- zmiany uchwały nr 117/2550/15 z dnia 24 listopada 2015 r. w sprawie Regulaminu konkursu dla naboru wniosków o dofinansowanie projektów ze środków Europejskiego Funduszu Rozwoju Regionalnego w ramach Regionalnego Programu Operacyjnego Województwa Podkarpackiego na lata 2014 – 2020 w ramach działania 3.2 Modernizacja energetyczna budynków.

Przedmiotowa zmiana dotyczy modyfikacji definicji tzw. „głębokiej modernizacji energetycznej” budynków z uwagi na liczne zapytania i wnioski uczestników konkursu w tej sprawie.

- zmian w budżecie Województwa Podkarpackiego na 2016 r.

2. Przyjęcie projektów uchwał Sejmiku Województwa Podkarpackiego.

Zarząd Województwa przyjął 9 projektów uchwał Sejmiku Województwa, które przekazano pod obrady Sejmiku.

3. Wydanie postanowień Zarządu Województwa Podkarpackiego w sprawie:

- sprostowania decyzji Zarządu Województwa Podkarpackiego z dnia 24 listopada 2015 roku, znak: RG-II.2501.16.566.2015.UZ,
- sprostowania decyzji Zarządu Województwa Podkarpackiego z dnia 24 listopada 2015 roku, znak: RG-II.2501.16.567.2015.UZ,
- uzgodnienia projektu Studium uwarunkowań i kierunków zagospodarowania przestrzennego miasta Tarnobrzega,
- uzgodnienia projektu Miejscowego Planu Zagospodarowania Przestrzennego Nr 232/18/2011 Oprawa Placu Instytutu Muzyki w Rzeszowie.

4. Pozostałe tematy.

- 1) Informacja dotycząca realizacji w 2015 r. staży podyplomowych lekarzy i lekarzy dentyistów.
- 2) Sprawozdanie z wyjazdów zagranicznych pracowników Urzędu Marszałkowskiego Województwa Podkarpackiego oraz przyjmowanych osób i delegacji przez Urząd Marszałkowski Województwa Podkarpackiego.
- 3) Informacja dotycząca ustaleń Urzędu Kontroli Skarbowej (Instytucji Audytorowej) w ramach projektu RPPK.02.01.00-18-001/14 pn. „Rozbudowa drogi

wojewódzkiej nr 869 – etap IV budowa skrzyżowania dwupoziomowego z DK9 i wiaduktu nad linią kolejową L-71 oraz budowa drogi do Parku Technologicznego” realizowanego przez Województwo Podkarpackie.

- 4) Decyzja w sprawie propozycji oprocentowania lokaty bankowej wg kwotowań na dzień 9 lutego 2016 r. w wys. 20 mln zł na okres 30 dni i 60 dni.

Przedmiotem 145. posiedzenia Zarządu Województwa Podkarpackiego w dniu 11 lutego 2016 r. były następujące tematy:

- 1. Podjęcie uchwał Zarządu Województwa Podkarpackiego w sprawie zmiany Wytycznych Instytucji Zarządzającej Regionalnym Programem Operacyjnym Województwa Podkarpackiego na lata 2014-2020 w zakresie kwalifikowania wydatków w ramach RPO WP 2014-2020 (EFRR).**

2. Pozostałe tematy.

- 1) Informacja dotycząca uwzględnienia w Planie ewaluacji Regionalnego Programu Operacyjnego Województwa Podkarpackiego na lata 2014-2020 uwag Komisji Europejskiej, zgłoszonych na etapie analizy dokumentu przez Komitet Monitorujący Regionalny Program Operacyjny Województwa Podkarpackiego na lata 2014-2020.

Przedmiotem 146. posiedzenia Zarządu Województwa Podkarpackiego w dniu 16 lutego 2016 r. były następujące tematy:

1. Podjęcie uchwał Zarządu Województwa Podkarpackiego w sprawie:

- udzielenia pełnomocnictwa (3 uchwały),
- udzielenia pełnomocnictwa dyrektorowi Podkarpackiego Zarządu Dróg Wojewódzkich w Rzeszowie (2 uchwały),
- udzielenia upoważnienia (5 uchwał),
- przyjęcia pomocy rzeczowej od Gminy Grębów,
- opinii do wniosku o wydanie decyzji o zezwoleniu na realizację inwestycji drogowej (2 uchwały),
- wyboru ofert i udzielenia dotacji w ramach otwartego konkursu ofert pn. „Wydawnictwa” na realizację zadań publicznych Województwa Podkarpackiego w zakresie kultury w 2016 roku,
- wyboru ofert i udzielenia dotacji w ramach otwartego konkursu ofert pn. „Dziedzictwo niematerialne” na realizację zadań publicznych Województwa Podkarpackiego w zakresie kultury w 2016 roku,
- wyboru ofert i udzielenia dotacji w ramach otwartego konkursu ofert pn. „Wydarzenia kulturalne” na realizację zadań publicznych Województwa Podkarpackiego w zakresie kultury w 2016 roku,
- wyboru ofert i udzielenia dotacji w ramach otwartego konkursu ofert pn. „Kresy” na realizację zadań publicznych Województwa Podkarpackiego w zakresie kultury w 2016 roku,

- upoważnienia do podpisywania dokumentów związanych z realizacją projektu pn. Portal Muzeum Dziedzictwa Kresów Dawnej Rzeczypospolitej w ramach Regionalnego Programu Operacyjnego Województwa Podkarpackiego na lata 2014 -2020,
- powołania Rady Muzeum przy Muzeum Budownictwa Ludowego w Sanoku,
- powołania Rady Muzeum przy Muzeum Podkarpackim w Krośnie,
- zmiany uchwały w sprawie przyjęcia zakresu rzeczowo-finansowego zadań budżetowych realizowanych przez Departament Edukacji, Nauki i Sportu oraz nadzorowanych jednostek budżetowych w ramach budżetu Województwa Podkarpackiego na rok 2016,
- wyrażenia zgody Wojewódzkiemu Zespołowi Specjalistycznemu w Rzeszowie na przedłużenie umowy użyczenia,
- przeznaczenia do sprzedaży w drodze trzeciego przetargu ustnego nieograniczonego, nieruchomości położonej w Brzozowie, będącej własnością Województwa Podkarpackiego,
- opracowania zakresu rzeczowo-finansowego zadań realizowanych przez Departament Programów Rozwoju Obszarów Wiejskich w ramach budżetu Województwa Podkarpackiego na 2016 r.,
- konieczności koordynacji i racjonalizacji działań Samodzielnych Publicznych Zakładów Opieki Zdrowotnej, dla których Województwo Podkarpackie jest podmiotem tworzącym,
- konieczności koordynacji działań Samodzielnych Publicznych Zakładów Opieki Zdrowotnej, dla których Województwo Podkarpackie jest podmiotem tworzącym w zakresie ich stosunków z Narodowym Funduszem Zdrowia,
- ogłoszenia otwartego konkursu ofert na realizację w 2016 roku zadań publicznych określonych w Wojewódzkim Programie Profilaktyki i Rozwiązywania Problemów Alkoholowych na lata 2014 – 2020,
- ogłoszenia otwartego konkursu ofert na realizację w 2016 roku zadań publicznych określonych w Wojewódzkim Programie Przeciwdziałania Przemocy w Rodzinie na lata 2014 – 2020,
- ogłoszenia otwartego konkursu ofert na dofinansowanie w 2016 roku zadań z zakresu pomocy społecznej,
- zmiany uchwały nr 34/675/15 Zarządu Województwa Podkarpackiego z dnia 10 marca 2015 r. w sprawie przyjęcia Zasad przyznawania Znaku promocyjnego Ekonomii Społecznej „Zakup prospołeczny” oraz powołania Podkarpackiej Kapituły Certyfikującej podmioty Znakiem promocyjnym Ekonomii Społecznej „Zakup prospołeczny”.

Przedmiotowa zmiana uchwały dotyczy powołania do składu ww. Kapituły następujących osób:

- a) *Pana Jerzego Jęczmienionki - Dyrektora Regionalnego Ośrodka Polityki Społecznej w Rzeszowie,*
- b) *Pani Barbary Kostyra - Wiceprezesa Zarządu Rzeszowskiej Agencji Rozwoju Regionalnego S.A.*

- ogłoszenia otwartego konkursu ofert na dofinansowanie w roku 2016 zadań własnych realizowanych przez organizacje z udziałem środków zewnętrznych,
- ustalenia zasad postępowania przy udzielaniu dotacji celowych w 2016 roku podmiotom uprawnionym do wykonywania ratownictwa wodnego na realizację zadań z zakresu zapewnienia bezpieczeństwa osobom przebywającym na obszarach wodnych na terenie województwa podkarpackiego,
- zmian w Regulaminie Organizacyjnym Urzędu Marszałkowskiego Województwa Podkarpackiego w Rzeszowie,
- zmiany wzoru umowy o dofinansowanie Projektu w ramach Regionalnego Programu Operacyjnego Województwa Podkarpackiego na lata 2014-2020,
- zmiany Uchwały Nr 282/5582/10 z dnia 21 maja 2010 r. w sprawie dokonania oceny strategicznej i wyboru projektów do dofinansowania z Europejskiego Funduszu Rozwoju Regionalnego w ramach działania 1.1 Wsparcie kapitałowe przedsiębiorczości, Schemat B – Bezpośrednie dotacje inwestycyjne Regionalnego Programu Operacyjnego Województwa Podkarpackiego na lata 2007-2013.

Przedmiotowa zmiana uchwały dotyczy skreślenia projektu pn. „Utworzenie Centrum Innowacyjnej Diagnostyki Medycznej w Rudnej Małej” (pozycja nr 139) w załączniku nr 7 (z uwagi na okoliczności uniemożliwiające dalsze wykonywanie obowiązków zawartych w umowie o dofinansowanie projektu).

- zmian w budżecie Województwa Podkarpackiego na 2016 r.,
- skierowanie projektu uchwały Sejmiku Województwa Podkarpackiego do zaopiniowania przez związki zawodowe zrzeszające nauczycieli,
- skierowania projektu uchwały o przyjęciu planu dofinansowania form doskonalenia zawodowego nauczycieli na rok 2016 do zaopiniowania przez związki zawodowe zrzeszające nauczycieli (2 uchwały),

2. Przyjęcie projektów uchwał Sejmiku Województwa Podkarpackiego.

Zarząd Województwa przyjął 5 projektów uchwał Sejmiku Województwa, które przekazano pod obrady Sejmiku.

3. Wydanie decyzji Zarządu Województwa Podkarpackiego w sprawie:

- uchylecia/zmiany decyzji Zarządu Województwa Podkarpackiego nr RPPK.IZ.UMWP-O0171/11/00 z dnia 18.09.2012 r., umarzającej w całości postępowanie wszczęte z urzędu w dniu 13.03.2012 r. w sprawie zwrotu przez Gminę Boguchwała środków przeznaczonych na realizację programów finansowanych z udziałem środków europejskich przyznanych na podstawie umowy o dofinansowanie projektu w ramach osi priorytetowych I – VII Regionalnego Programu Operacyjnego Województwa Podkarpackiego na lata 2007 - 2013 – wersja: zaliczka do 60% dotacji i refundacja pn.: „Budowa i przebudowa drogi gminnej Boguchwała – Wisłoczysko” nr UDA-RPPK.02.01.00-18-116/08-00 z dnia 24 sierpnia 2009 r. (z późn. zm.),

- zwrotu przez Pana Aleksandra Szkaradka prowadzącego działalność gospodarczą pod nazwą Przedsiębiorstwo Produkcyjno - Handlowe „GRANIT” Aleksander Szkaradek, środków przeznaczonych na realizację programów finansowanych z udziałem środków europejskich przyznanych na podstawie umowy o dofinansowanie projektu w ramach osi priorytetowych I-VII RPO WP na lata 2007-2013 – wersja: refundacja pn. „Rozwój PH „Granit” poprzez podniesienie atrakcyjności turystycznej obiektu hotelarskiego i wdrożenie innowacji organizacyjno-menedżerskiej” nr UDA-RPPK.01.01.00-18-400/09-00 z dnia 12 lipca 2011 r. (z późn. zm.).

4. Wydanie postanowień Zarządu Województwa Podkarpackiego w sprawie:

- uzgodnienia projektu zmiany Miejscowego Planu Zagospodarowania Przestrzennego „Cisna 1/2004” w Gminie Cisna,
- zlecenia pracownikom Urzędu Marszałkowskiego Województwa Podkarpackiego w Rzeszowie przeprowadzenia postępowania dowodowego i upoważnienia pracowników do dokonywania wszelkich czynności materialno – technicznych związanych z przygotowaniem i przeprowadzeniem postępowania dowodowego.

5. Pozostałe tematy.

- 1) Wniosek o wyrażenie zgodny na zwiększenie puli wydatków z budżetu Województwa 2016 roku o kwotę 10 500 000 zł, z przeznaczeniem na: budowę chodników, przebudowy i odnowy dróg wojewódzkich.
- 2) Wniosek o wyrażenie zgody na zwiększenie budżetu na opracowanie dokumentacji projektowej budowy łącznika autostrady A4 Łańcut z drogą krajową Nr 4.
- 3) Informacja dotycząca obrotu nieruchomościami pozostającymi w zasobie wojewódzkim za 2015 rok (okres sprawozdawczy 1.01.2015r. do 31.12.2015.).
- 4) Informacja o zleceniach płatności ze środków europejskich przekazanych do Banku Gospodarstwa Krajowego oraz o płatnościach dokonanych na rzecz beneficjentów w miesiącu styczniu 2016 r. w ramach RPO WP 2007-2013.
- 5) Informacja o zwrotach środków przekazanych na rachunek Ministra Finansów dotyczących płatności ze środków europejskich zrealizowanych przez Bank Gospodarstwa Krajowego.
- 6) Informacja w sprawie Beneficjenta - INTER-MEDIC Sp. z o.o. będącego w upadłości likwidacyjnej.
- 7) Informacja w sprawie Beneficjenta - Przedsiębiorstwa Handlowo-Gastronomicznego „HERMINA” Henryk Chmiel.

Przedmiotem 147. posiedzenia Zarządu Województwa Podkarpackiego w dniu 17 lutego 2016 r. był następujący temat:

1. **Podjęcie uchwały Zarządu Województwa Podkarpackiego w sprawie zmiany uchwały Nr 76/1709/15 Zarządu Województwa Podkarpackiego w Rzeszowie z dnia 14 lipca 2015 r.**

Przedmiotowa zmiana dotyczy uchwały w sprawie przyjęcia Szczegółowego Opisu Osi Priorytetowych Regionalnego Programu Operacyjnego Województwa Podkarpackiego na lata 2014-2020. Polega ona na uwzględnieniu zmian zaopiniowanych przez Instytucję Koordynującą Umowę Partnerstwa oraz uchwał Komitetu Monitorującego RPO WP 2014-2020, podjętych 12 lutego 2016 r.

Przedmiotem 148. posiedzenia Zarządu Województwa Podkarpackiego w dniu 18 lutego 2016 r. był następujący temat:

1. Przyjęcie projektów uchwał Sejmiku Województwa Podkarpackiego.

Zarząd Województwa przyjął 2 projekty uchwał Sejmiku Województwa, które przekazano pod obrady Sejmiku.

Treść podjętych uchwał znajduje się na stronie internetowej Województwa Podkarpackiego:
<http://www.bip.podkarpackie.pl/index.php/uchwaly-zarzadu>

Ponadto Członkowie Zarządu – w ramach upoważnień udzielonych im przez Marszałka Województwa – sprawowali bieżący nadzór nad działalnością poszczególnych Departamentów Urzędu Marszałkowskiego oraz wojewódzkich samorządowych jednostek organizacyjnych. Informację niniejszą opracowano w Kancelarii Zarządu na podstawie protokołów posiedzeń Zarządu Województwa Podkarpackiego.

**Informacja Zarządu Województwa Podkarpackiego
o realizacji uchwał Sejmiku Województwa Podkarpackiego
podjętych na XIX sesji w dniu 25 stycznia 2016 r.**

Wszystkie uchwały zostały w ustawowym terminie przekazane do legalizacji organom nadzoru. Uchwały wymagające publikacji zostały przekazane do Redakcji Dziennika Urzędowego Województwa Podkarpackiego.

1) Uchwały realizowane w Departamencie Budżetu i Finansów:

- Uchwała Nr XIX/325/16 w sprawie zmian w budżecie Województwa Podkarpackiego na 2016 r. z dnia 25 stycznia 2016 r. – o kwotach dochodów i wydatków wynikających ze zmian zawiadomiono wg właściwości dyrektorów departamentów Urzędu oraz dyrektorów jednostek organizacyjnych,
- Uchwała Nr XIX/326/16 w sprawie zmian w Wieloletniej Prognozie Finansowej Województwa Podkarpackiego na lata 2016 - 2025 z dnia 25 stycznia 2016 r. – o zmianach w WPF wynikających z uchwały zawiadomiono wg właściwości dyrektorów departamentów Urzędu oraz dyrektorów jednostek organizacyjnych.

2) Uchwała realizowana w Departamencie Dróg i Publicznego Transportu Drogowego:

- Uchwała Nr XIX/338/16 w sprawie powierzenia Gminie Miasto Rzeszów wykonania Studium Wykonalności dla zadania inwestycyjnego pn. Rozbudowa DW 878 na odcinku od skrzyżowania Al. Sikorskiego z ul. Strażacką/Robotniczą w Rzeszowie do skrzyżowania ul. Grunwaldzkiej z ul. Orkana w Tycznie (DP Nr 1404 R) – w trakcie realizacji.

3) Uchwały realizowane w Departamencie Edukacji, Nauki i Sportu:

- Uchwała Nr XIX/327/16 zmieniająca uchwałę w sprawie określenia dochodów gromadzonych przez wojewódzkie oświatowe jednostki budżetowe – niniejsza uchwała zmienia uchwałę nr L/963/10 Sejmiku Województwa Podkarpackiego z dnia 23 sierpnia 2010 r., zm. uchwałę nr VIII/107/11 z dnia 18 kwietnia 2011 r. oraz uchwałę nr LI/1047/14 z dnia 5 sierpnia 2014. Wprowadzona zmiana ma charakter porządkujący i ma związek z zakończeniem likwidacji, prowadzonych przez Województwo Podkarpackie, zakładów kształcenia nauczycieli. Uchwała została przesłana do wojewódzkich jednostek oświatowych,
- Uchwała Nr XIX/331/16 w sprawie wyrażanie woli przystąpienia do realizacji projektu we współpracy i na rzecz Bibliotek Pedagogicznych w Rzeszowie, Krośnie, Przemyślu i Tarnobrzegu oraz ich filii w ramach Regionalnego Programu Operacyjnego Województwa na lata 2014-2020, Oś priorytetowa II Cyfrowe Podkarpacie, Działanie 2.1 Podniesienie efektywności i dostępności e-usług – celem realizacji uchwały Zarząd Województwa Podkarpackiego udzielił stosowanego pełnomocnictwa dyrektorowi Pedagogicznej Biblioteki Wojewódzkiej w Rzeszowie do przygotowania, podpisania i złożenia wniosku o dofinansowanie projektu wraz z załącznikami,

- Uchwała Nr XIX/342/16 w sprawie wyrażenia woli przystąpienia do realizacji projektu partnerskiego przez Województwo Podkarpackie/Medyczo – Społeczne Centrum Kształcenia Zawodowego i Ustawicznego w Rzeszowie w ramach Programu Erasmus – Celem realizacji uchwały Zarząd Województwa Podkarpackiego udzielił stosowanego pełnomocnictwa dyrektorowi Medyczo – Społecznego Centrum Kształcenia Zawodowego i Ustawicznego w Rzeszowie do przygotowania, podpisania i złożenia wniosku o dofinansowanie projektu wraz z załącznikami. Wstępnie zakładano, że wniosek zostanie złożony w ramach naboru, który trwał do 2 lutego br. Najmniej jednak, w związku z brakiem odpowiedniego partnera zagranicznego wniosku o dofinansowanie nie został złożony.

4) Uchwały realizowane w Departamencie Rolnictwa, Geodezji i Gospodarki Mieniem:

- Uchwała Nr XIX/343/16 w sprawie określenia ogólnej powierzchni przeznaczonej pod uprawy maku i konopi włóknistych oraz rejonizacji tych upraw w roku 2016w województwie podkarpackim - zgodnie z zapisami ww. uchwały wchodzi ona w życie po upływie 14 dni od dnia ogłoszenia w Dzienniku Urzędowym Województwa Podkarpackiego. Kserokopia uchwały została przekazana do gmin zgłaszających planowaną powierzchnię uprawy maku lub konopi włóknistych na terenie województwa podkarpackiego.

5) Uchwała realizowana w Departamencie Społeczeństwa Informacyjnego

- Uchwała Nr XIX/341/16 w sprawie wyrażenia zgody na przystąpienie do realizacji projektu Podkarpackiego Systemu e – Administracji Publicznej – 2 (PSeAP-2) w ramach Regionalnego Programu Operacyjnego Województwa Podkarpackiego na lata 2014-2020, oś priorytetowa II – Cyfrowe Podkarpackie – uchwała w trakcie realizacji. Obecnie Departament Społeczeństwa Informacyjnego przygotowuje wniosek o dofinansowanie projektu w konkursie w ramach RPO WP na lata 2014-2020 Osi Priorytetowej Cyfrowe Podkarpackie.

6) Uchwały realizowane w Departamencie Ochrony Środowiska:

- Uchwała Nr XIX/339/16 w sprawie zmiany Uchwały Nr XXIV/410/12 Sejmiku Województwa Podkarpackiego z dnia 27 sierpnia 2012 r. w sprawie wykonania Planu Gospodarki Odpadami dla Województwa Podkarpackiego (Dz. Urz. Województwa Podkarpackiego z 2012 r. poz. 1829 z późn. zm.) - wykonanie uchwały powierzono Zarządowi Województwa Podkarpackiego. Uchwała w trakcie realizacji,
- Uchwała Nr XIX/344/16 w sprawie wyznaczenia aglomeracji Gnojnica - uchwała została przekazana przy piśmie z dnia 2 lutego 2016 r., znak: OS-II.0006.10.2015.PC Burmistrzowi Ropczyc oraz Prezesowi Krajowego Zarządu Gospodarki Wodnej,
- Uchwała Nr XIX/345/16 w sprawie likwidacji dotychczasowej aglomeracji Wołkowyja oraz wyznaczenia nowej aglomeracji Wołkowyja - uchwała została przekazana przy piśmie z dnia 2 lutego 2016 r., znak: OS-II.0006.9.2015.PC Wójtowi Gminy Solina oraz Prezesowi Krajowego Zarządu Gospodarki Wodnej,
- Uchwała Nr XIX/346/16 w sprawie zmiany obszaru aglomeracji Polańczyk - uchwała została przekazana przy piśmie z dnia 2 lutego 2016 r., znak: OS-II.0006.8.2015.PC Wójtowi Gminy Solina oraz Prezesowi Krajowego Zarządu Gospodarki Wodnej,

- Uchwała Nr XIX/347/16 w sprawie zmiany obszaru aglomeracji Solina - uchwała została przekazana przy piśmie z dnia 2 lutego 2016 r., znak: OS-II.0006.7.2015.PC Wójtowi Gminy Solina oraz Prezesowi Krajowego Zarządu Gospodarki Wodnej.

7) Uchwały realizowane w Departamencie Ochrony Zdrowia i Polityki Społecznej:

- Uchwała Nr XIX/328/16 Sejmiku Województwa Podkarpackiego z dnia 25 stycznia 2016 r. w sprawie nadania Statutu Wojewódzkiemu Szpitalowi im. Św. Ojca Pio w Przemyślu - uchwałę przekazano dyrektorowi podmiotu leczniczego,
- Uchwała Nr XIX/329/16 Sejmiku Województwa Podkarpackiego z dnia 25 stycznia 2016 r. w sprawie nadania Statutu Szpitalowi Wojewódzkiemu OLK w Przemyślu – uchwałę przekazano dyrektorowi podmiotu leczniczego,
- Uchwała Nr XIX/332/16 Sejmiku Województwa Podkarpackiego w Rzeszowie z dnia 25 stycznia 2016 r. w sprawie zmian w Statucie Podkarpackiego Centrum Chorób Płuc w Rzeszowie - uchwałę przekazano dyrektorowi podmiotu leczniczego,
- Uchwała Nr XIX/333/16 Sejmiku Województwa Podkarpackiego z dnia 25 stycznia 2016 r. w sprawie zmian w Statucie Obwodu Lecznictwa Kolejowego w Rzeszowie Samodzielnego Publicznego Zakładu Opieki Zdrowotnej – uchwałę przekazano dyrektorowi podmiotu leczniczego,
- Uchwała Nr XIX/334/16 Sejmiku Województwa Podkarpackiego z dnia 25 stycznia 2016 r. w sprawie odwołania przez Sejmik Województwa Podkarpackiego przedstawicieli do składu Rady Społecznej przy Wojewódzkim Szpitalu im. Św. Ojca Pio w Przemyślu - uchwałę przekazano dyrektorowi podmiotu leczniczego oraz członkom Rady Społecznej,
- Uchwała Nr XIX/335/16 Sejmiku Województwa Podkarpackiego z dnia 25 stycznia 2016 r. w sprawie wyboru przez Sejmik Województwa Podkarpackiego przedstawicieli do składu Rady Społecznej przy Wojewódzkim Szpitalu im. Św. Ojca Pio w Przemyślu - uchwałę przekazano dyrektorowi podmiotu leczniczego oraz członkom Rady Społecznej,
- Uchwała Nr XIX/336/16 Sejmiku Województwa Podkarpackiego z dnia 25 stycznia 2016 r. w sprawie odwołania przez Sejmik Województwa Podkarpackiego przedstawicieli do składu Rady Społecznej przy Szpitalu Wojewódzkim OLK w Przemyślu - uchwałę przekazano dyrektorowi podmiotu leczniczego oraz członkom Rady Społecznej,
- Uchwała Nr XIX/337/16 Sejmiku Województwa Podkarpackiego z dnia 25 stycznia 2016 r. w sprawie wyboru przez Sejmik Województwa Podkarpackiego przedstawicieli do składu Rady Społecznej przy Szpitalu Wojewódzkim OLK w Przemyślu - uchwałę przekazano dyrektorowi podmiotu leczniczego oraz członkom Rady Społecznej.

8) Uchwała realizowana w Departamencie Kultury i Ochrony Dziedzictwa Narodowego:

- Uchwała Nr XIX/330/16 w sprawie przyjęcia projektu zmian w statucie Wojewódzkiej i Miejskiej Biblioteki Publicznej w Rzeszowie i przekazania do uzgodnienia z Radą Miasta Rzeszowa - została w dniu 5 lutego br. wysłana do Prezydenta Miasta Rzeszowa.

9) Uchwały realizowane w Kancelarii Sejmiku:

- Uchwała Nr XIX/315/16 zmieniająca uchwałę numer II/7/14 w sprawie powołania składu osobowego Komisji Budżetu, Mienia i Finansów Sejmiku Województwa Podkarpackiego

- Uchwała Nr XIX/316/16 w sprawie przyjęcia rezygnacji z funkcji Przewodniczącego Sejmiku Województwa Podkarpackiego
- Uchwała Nr XIX/317/16 w sprawie wyboru Przewodniczącego Sejmiku Województwa Podkarpackiego
- Uchwała Nr XIX/318/16 w sprawie wyboru Wiceprzewodniczącego Sejmiku Województwa Podkarpackiego
- Uchwała Nr XIX/319/16 zmieniająca uchwałę numer II/7/14 w sprawie powołania składu osobowego Komisji Budżetu, Mienia i Finansów Sejmiku Województwa Podkarpackiego
- Uchwała Nr XIX/320/16 zmieniająca uchwałę numer II/7/14 w sprawie powołania składu osobowego Komisji Budżetu, Mienia i Finansów Sejmiku Województwa Podkarpackiego
- Uchwała Nr XIX/321/16 zmieniająca uchwałę numer II/9/14 w sprawie powołania składu osobowego Komisji Współpracy z Zagranicą, Turystyki i Promocji Sejmiku Województwa Podkarpackiego
- Uchwała Nr XIX/322/16 zmieniająca uchwałę numer II/11/14 w sprawie powołania składu osobowego Komisji Rolnictwa, Rozwoju Obszarów Wiejskich i Ochrony Środowiska Sejmiku Województwa Podkarpackiego
- Nr XIX/323/16 zmieniająca uchwałę numer II/15/14 z dnia 15 grudnia 2014 roku w sprawie powołania składu osobowego Komisji Głównej Sejmiku Województwa Podkarpackiego
 - powyższe uchwały zostały przekazane do Departamentu Budżetu i Finansów oraz Departamentu Organizacyjno - Prawnego.
- Uchwała Nr XIX/324/16 w sprawie wyrażenia stanowiska w przedmiocie zamiaru odwołania ze stanowiska Zastępcy Prezesa Polskiej Agencji Rozwoju Przedsiębiorczości radnej Teresy Kubas – Hul - uchwałę przekazano Wicepremierowi i Ministrowi Rozwoju Panu Matuszowi Morawieckiemu oraz Radnej Sejmiku Wojewódzkiego Pani Teresie Kubas-Hul,
- Uchwała Nr XIX/340/16 zmieniająca uchwałę Nr XVI/289/15 z dnia 30 listopada 2015 r. w sprawie przyjęcia planu pracy Sejmiku Województwa Podkarpackiego na 2016 rok – uchwała została przekazana do wszystkich departamentów Urzędu Marszałkowskiego Województwa Podkarpackiego.

Rzeszów, 2016-02-17

Dokument przygotowano na podstawie informacji uzyskanych z Departamentów Urzędu Marszałkowskiego Województwa Podkarpackiego.